朝鮮日報

六日夕刊八面

發行兼編輯人 林景來
印刷人 朴昌根

京城府堅志洞三二番地
發行所 朝鮮日報社
代表番號光(二)二三○○番
振替口座京城五八七八番

中間處置는應諾乎

今回의國際聯盟總會에對한

◇……日本政府의態度

【東京六日發電】 國際聯盟第十四回臨時總會는六日午前十一時(日本時間午後七時)부터「제네바」에서開會되게되엿는데問題의解決에對한日本政府와聯盟側과의對立은漸次그尖銳化하엿든것이緩和되고잇는것갓고 이번總會에서는小國側으로부터反日的討論이反覆主張될뿐이며總會로서는何等의決定을하지안코大略十三日의討論後에問題의十九個國委員會에附託하야 그사이에이와竝行的으로大國側의「공작」外交가進行되야中間的解決을窺見할에主力이기우려질것이觀測된다 總會의審議에對한日本政府의根本的態度는다음의諸原則을버서나지안을것이며이原則에抵觸되지안는限適切한中間的解決策이면이것을應諾할準備가잇슴을暗示하고잇다

一、滿洲問題의解決은 滿洲國獨立하는道理밧게업다 聯盟側의如何한決定보다도帝國의滿洲國承認의斷乎한事實에抵觸함을不許하고萬一의境遇에는聯盟脫退도不辭한다 日本은代表로하야금될수잇는限日本의所信을懇切히說明하야聯盟側의理解를求할것

一、滿洲問題는滿洲國獨立에依하야解消되엿다는原則的立場으로부터日本의行爲를批議하지안코日本의所信에抵觸하지안코또第三國人拒絶의原則에背馳되지안을것을絕對條件으로하야妥協的靜觀的處置에나올것을不辭하는것이안이다

斷이最大의論點이될것이라한다

松岡代表 英首相과會見

【제네바五日發電】 松岡代表는午後零時半英首相「맥도날드」氏를訪問하고日中紛爭問題에關한日本의方針과軍縮遲延策反對等에對하야率直大膽히意見을披瀝하고一時에會見을終了하얏다 松岡代表는會見後 英首相은滿洲問題로多忙한중을알엇슴으로얼는못을내엿스나이쪽의方針은完全히徹底한셈이다 라고발하엿다

愛蘭代表가 滿洲國否認演說乎

【제네바五日發電】 愛蘭代表「콘노리ー」氏는六日의聯盟總會席上愛蘭首相「데 발레라」氏가起草한「滿洲國否認을拒絕할것」이라는要求演說을朗讀할터이다

松平佐藤兩代表 軍縮對案提出

【제네바五日發電】 松平、佐藤兩代表는英米佛伊代表部를訪問하고日本海軍軍縮對案을提出하엿든바英米側은日本案中潛水艦을防禦的武器로보아그縮減廢止에反對하고軍艦噸數의制에옷치고자한다는點에가장注意하는모양인데이

政府의方針은 原則上無變更

◇……內田外相談

【東京六日發電】 內田外相談 今番聯盟會議에對한日本政府의方針은이미年內히決定되야總會에移牒되여도그方針은조금도變更하지안코滿洲問題에對한態度는아모것도讓步할點이업다 帝國代表는이根本方針에基하야廣汎한自由裁量의權限에依하야適宜善處하고잇는즐로안다代表로부터아모請訓을밧지아니한것을보면事態는急激한變化를보지아니한것으로생각한다聯盟은日中兩國이受諾할수잇는解決案을엇고자努力하고잇는모양이나良策이업스며日本으로는懇切히說明하야理解식히는外에아모러케도아니할터이다聯盟이滿洲問題를急速히解決코자서드나그것은안될일이며問題는中國本部에鞏固한中央政府가成立되는것이先決問題이다歐洲에서는軍縮對米戰債等重大問題가累積하고잇고滿洲問題等은皆等이생각하는만큼重視되지안는모양이다 蘇炳文事件은聯盟會議에何等影響하지안을것이다世界公道를妨害하는蘇에非가잇는것은누구의눈으로보든지明白한外닭이다

六日聯盟總會 ◇……議事順序……◇

【제네바】(五日發電) 六日午前十一時부터開會되는聯盟總會議事順序는如左하다

一、이ー만스議長으로부터理事會經過報告
二、開催的演說
三、松岡代表演說
四、一般討議의形式에依한各國의演說

『最初로기테ー발레라』理事會議長다음으로는칭그氏代表의베네수氏의順序일豫定이다

宇垣總督歸城

白川溫泉에서消歸途京義鐵道管內의自力更生實情을視察한宇垣總督은五日午後五時自動車로歸城하야官邸에入하엿다

◇世界의注目을總集中하엿든先回聯盟臨時總會光景◇

國際聯盟의正體

◇……滿洲問題取扱의動機……◇

李灌鎔

日前에『聯盟의末期는왓는가』라는題下에 筆者가 國際聯盟의無力함과 有名無實한存在를指摘한일이잇섯다 그런데讀者中에는 首肯하지안는이가 더러잇서서 아는이는面對하야모르는이는 書信으로 反對하되『아무리 無力한機關이라도 現在에잇서서는 何如間滿洲問題와가튼重大한國際問題를 正義(?)에依하야 公平(?)히解決하라함에 우리朝鮮으로서그다지聯許할政治의必要가 安在하나」하는이가잇다 反對者도聯盟의無力함을모르는것은 아닐것이나 다만『우리에게 直接으로害를 쉬치지안는 國際的團體」를攻擊함은「非外交的」이란뜻인것갓다! 나는이러한反對者가아직도 朝鮮의政治運動者와敎育者中에서석기여잇는것을알고國際聯盟이 우리에게도 直接且露骨的으로『를 ○○는機關이란것을力說하고십다 그러나

우리는 그理由를詳說할自由가업다 다만注意할것은國際聯盟은戰勝各國이 戰取한現狀을相互扶助的으로 擁護하는×××的機關인것이다 우리의×××와××하면 三尺童子라도理解할것이아닌가 多幸히이러한反對者가 數多하지는아늘것임으로 내가答辯을쓸必要도 업슬것이나 맛침 오늘은臨時總會가 開會되는날로서 全世界의緊張된視線이『쥬네ー브』로集中될것이다 우리는 國際聯盟이過去에잇서서 滿洲問題와類似한事件을 엇지處理하여 왓다는事實을指摘하야 우리反對者의聯盟에對하는 ××을 ××식히는同時에 우리의 視線을『쥬네ー브』밧갓 다른곳에서도우리와直接且間接으로本質的關係를가진 重大한事變이每日이러나고잇는것에集中식히고십다 國際聯盟의最初의事件解決은

成功이라고 할수잇섯다『아알란드』란『발틕』海中群島의統治를芬蘭과瑞典이닷투어要求할때聯盟은審判한結果로 芬蘭에許與하야 瑞典도承諾한일이잇섯다 그러나 이成功이란것도聯盟의權威確立을爲하는成功이요『아알란드』나瑞典에公平하다는뜻으로는成功이아니엿스니即그住民이 人種的으로나言語와文化로는 瑞典民族에갓가웁에不拘하고 이러한決定을내리게된것은 ××××邦攻擊에必要한軍器를供給하고財政을後援하여주는英國이 聯盟을支配하고잇는事情에基因되엿슬것이다 그다음에東獨逸의『실레시엔』問題가 聯盟에드러왓섯다 獨逸地方을波蘭이要求하엿섯고 佛國에서는 그贊議를因하야 獨逸을弱하게하고 波蘭을强하게할二重目的實現의好機가왓섯다 聯盟은民衆投票에依하야決定하기로決議하고 警察과

軍隊의 干涉아래서라도 多數가獨逸을爲하야 投票하엿섯다 이結果를본波蘭은軍隊를派送하야『실레시엔』地方全部를占領하엿다 그러나聯盟은엇지決定하엿는가 波蘭의 處罰은 姑捨하고 佛國으로서 바라든 바以上의 賞을주엇스니 國境을定하야 그地方全體가 獨逸에게는 조금도所用이업도록하엿다 炭鑛과工場을國境으로갈러놋는것갓튼일은그高級으로發展된産業的地方을滅亡식힘과조금도다름업섯다 甚한곳에는停車場까지 國境오로 折半하여서 筆者가 그地方에 旅行할때 怪常한經驗까지한일이잇섯다 어느停車場인지 汽車가場內에停車하엿슬때 筆者는車窓을열고내다보앗다 戰時狀態와가티武裝한波蘭兵卒一名이와서旅行券을請하더니 車는獨逸것이나左便플랫트포엄은波蘭이요 내旅券에는波蘭通過의許可가업슴으로 車窓밧그로머리를내밀지말라고 嚴令한일이잇섯다! 이러케成功한波蘭은佛國의後援으로 다시『릿타우엔』共和國의首都『빌느나』를軍事的으로征服하엿다 聯盟은抗議만한번해두고『빌느나』는依然히波蘭이 合倂하엿버렷다 『빌칸』半島의『알바니아』를 伊

太利가 理由업시占領하고잇섯것만 聯盟은抗議한번도한일이업섯다 伊太利兵卒一名을希臘人이殺害하엿다는理由로 伊太利는 希臘의『코ー푸』島를砲擊하기시작하엿다 希臘은 事件을聯盟의審判에붓치것만 伊太利는聯盟의干涉을絕對로容認하지아넛다 그러고그問題의解決은 聯盟밧게서當事國과其他關係國間의直接交涉에依하야되고말엇다 中國도그創設當時로부터加盟國이것만 一九二七年에 英兵二萬名이上海에上陸하엿고 佛伊美日各國이서로닷두어가며陸海軍을上陸식혓것만聯盟는조곰도안것섯다 英土兩國間에『모술、빌라젯트』問題로爭議가잇섯슬때聯盟의勸告가 잇섯것만 英國은그勸告를조금도介意하지안코 單獨으로解決하엿버렷나 佛國이獨逸의『루어』地方을占領하엿슬때도 聯盟은발한듸업섯다『라크나아리카』問題를『철리』共和國이 聯盟에訴하엿것만 아모解決도지여주지못하엿다 佛國과西班牙가『모록코』를軍事的으로征服할때 一個年間以上이나戰爭을繼續하엿것만 그砲擊하는소리는『쥬네ー브』에조금도울리지아넛나이러한歷史를가진聯盟이버린간滿洲問題에對하야强硬히干涉하기

始作하는것은 日本으로서는 놀랍기도하거니와 慣慨도하엿슬것이다 只今까지는 聯盟이 單純히白奴取引(賣淫女賣買)의 防止나 黑奴賣買禁止나 傳染病防止策의 講究나勞働者 待優條件의 均一化나 追當하는耶蘇敎徒救出等第二次的社會問題나取扱하는機關이엿섯다 그滿洲問題에對하야는干涉은決코聯盟의規約을遵守하기爲하라는것이아닌것을알어야한다 만일日本이얼마쯤讓步해서滿蒙富源의 에 美英佛等重要國에한목식줄수만잇다면 그러면聯盟規約이나九個國條約이나不戰條約等에종違反되어도結局은中國의費用으로問題가『解決』될것이다 小國으로하야금總會안에서실컨騷動을일으키여日本의立場을困難케한後利害關係를가진大國 特히英國側에서한妥協案을提出하라는것이그對日本平和的戰術가터보인다 그러면聯盟이란것은 結局××主義的國際的×××의×××××밧게는아모것도아니다 이것으로나는 國際聯盟을相對的安定에만適合한器具라는것이다 今이安定期가못나고國際間이激化되여갈때에는 卽××을覺悟하고나선ー本에게는××× ××는서는 그다지適當치못할것이다 그러고日本이脫退할것이면 그存在까지도問題일것이다

聯盟에서發表한 三通牒의內容

滿洲國公文書添附로 日本代表部서提出한

【제네바四日發電】 聯盟事務局은日本代表部로부터提出한三通牒을發表하엿다

◇第一通牒 은全權長岡春一氏의署名이잇는것으로十一月二十四日의聯盟理事會席上中國代表顧維鈞氏로부터抗議的報告가잇섯다九月十八日의撫順逆殺事件의說明이다이說明에依하면 當時撫順附近에서約二千名의中國共産軍이日本軍에對하야砲擊을開始한時日本軍도不得已이에應戰하야交戰半時間後에賊은退却하엿다 이로因하야同村落의大部分은火災가이러나燒失되엿슴으로中國當局은이事實을故意로針小棒大식혀바로日本軍이無辜한民衆을殺戮한것과가티報告한것이다中國駐在의日本公使는中國側의이報道를根據가업는것이며또日本軍을侮辱하는것이라고十一月二十六日附로中國政府에抗議하엿다는것을通知하엿다

◇第二通牒 은日本事務局長澤田節藏氏의署名으로滿洲國政府代表「프론손」「리ー」氏가滿洲國外交部及其他公署로부터接受한電報에次田局長으로부터「드라몬드」事務總長에게다음과가튼書翰을添付한것이다

日本代表部는이電報와用處에鑑하야日中紛爭事件의審議檢討에値한資料라고믿는다余는貴下가聯盟加入國에配付하야주기를希望한다 그리고滿洲國外交總長謝介石氏로부터同國政府代表「리ー」氏에게보낸電報는다음과갓다 滿洲國은各方面으로부터滿洲國에好意를보내는三千餘通의書翰請願等을接受하얏는바其中四割은各省各縣代表로부터온것이오二割은商工業諸團體로부터二割은宗敎及敎育團體로부터온것인데나마지一割은蒙古人朝鮮人白系露西亞人其他의人種的團體로부터온것이다地理的으로보아도此等諸團體는滿洲國內全省全市全地域을完全히代表하는것으로이意味에서滿洲國은實際上全民衆의意思와希望을正當히代表하는것이라할수잇다只今各種의行政計劃은次次로改善되야人民은極히光輝잇는將來를確信하고待望하고잇다 前時代의政治的腐敗는一掃되야法律은嚴格히施行되며軍費는前政權時代의그것에比하야三分二를減少하고豫算은均衡을보이여我國內의平和와秩序는徐徐히平常狀態에回復하고잇는中이에『리큰』報告書의滿洲國에關한敍述은偏見에依據한矛盾撞着에充滿한것이다 滿洲國의人民은滿洲國의現狀에對하야變革을招來하야滿洲國의獨立과進步를阻害하는것가튼如何한計劃에對하야도斷乎히反對하고잇다『리큰』調査委員諸氏는아마滿洲에들어오기前에압서滿洲問題解決의計劃을미리決定되여잇섯다고밧게할수업다

또謝介石氏의聲明의後尾에는謝總長이十一月二十一日新京에서한聲明와滿洲國內諸團體로보터『리ー』代表에게打電한電報가添付되엿다

▲蒙古各旗人民代表聯盟
▲新京有力者
▲新京民衆協會
▲新京敎育協會長
▲新京商務總會頭
▲黑龍江省人民代表

◇第三通牒 은第一通牒과가티長岡全權의署名이잇는것을다음과가티陳述하엿다 北滿洲에잇는蘇炳文軍에對한軍事行動은同軍이東支鐵道西部線의交通運轉을妨害하고不逞히도하여同地方의住民을殺戮하며또는滿洲人及日本人男女少年을人質로監禁하는等의暴行에對하야取하지아니치못할不得已한行動으로서此等多數의婦女子少年은在滿日本交涉委員의손을거처『차뻿트』蘇聯의領土를通過하야 避難하지안을수가업섯든것이다

滿洲國謝介石外交總長으로부터同國代表『색론손ー리』氏에게보낸電報를包含한日本代表部의三通牒은聯盟事務局으로부터公表되야 各聯盟加入國代表에게配布되엿는바 聯盟으로서는滿洲國의公文書의配付를바든것이嚆矢이다

中國側抗議

【제네바三日發電】 聯盟事務局은昨二日日本代表部의要請에依하야滿洲『제네바』代表丁士源氏에게보낸各種電報를參考回章으로하야 各國代表에게配付되엿는바 이에對하야中國代表는三日聯盟事務局에對하야滿洲國은아직承認되지아니한國家임에不拘하고 聯盟事務局이電報를配付하는것은不當하다고抗議하엿다

米國軍令部長 海軍力擴充力說

英佛日의建艦計劃을說破하야 經費節減을反對

【華盛頓四日發電】 軍令部長『프랫트』少將은米海軍의現狀에對하야如左히發表하얏다 米海軍의經費節減을行함은決局都市防禦의能率을顯著히障害하는것이다英佛日의全面的建艦計劃은着着實行하고잇서일로因하야米海軍力은前記三海軍國에匹敵할수가업서이機會에制限艦艇에達한關逐의漸次的代償의必要가잇다日中紛爭時에上海碇泊艦또는陸戰隊의行動은매우賞贊할바가잇섯다

日本代表部 總會對策協議

出淵駐米大使도參加

【제네바五日發電】 日本代表部는午前九時半부터『호텔』二層會議室에서一時間이나總會對策協議會를열고

一、松岡代表의演說의吟味
二、總會議事具體的對策
三、小國側에對한說明法
四、小國이너머頑强할때의對策
五、十九國委員會에參加할때의對策
六、滿洲國代表와의聯絡

等을決定하고總會에對한方針을完全히整頓하얏다 또五日은出淵駐米大使도協議에參加하엿다

日中間은말성 『라듸오』에도

福岡의放送을妨害하야 强力한南京放送局電波

【東京六日發電】 北九州의『라듸오』放送은二個月假量前부터七十五『키로』의强力한南京放送局으로부터의 電波妨害를바다그對策을考究하든中이든바目下放送協會로부터申請中인明年度放送局新設計劃에對하야서도政府의意向을加味하기로된模樣이다 即從來의群小放送局主義의廢止를招來한關이잇슴으로大陸에近接한九州에서는 政策을一變할必要를痛感하고大放送局主義를確立하게되여爲先福岡放送局을百『키로』의一躍大放送局으로하야南京의電波를解消코자目下遞信省과放送協會間에서調査中이다

顏中國代表의 放送演說內容

日本의態度를非難

【제네바四日發電】 顏惠慶氏는四日午後六時三十分米國에向하야다음과가튼演說을放送하얏다 滿洲及上海에서日本이取한野蠻한侵略行爲는聯盟規約不戰條約九國條約侵犯行爲인것은疑心할餘地가업다中國全土中物資豐富한二十萬平方哩의土地를占領한것十萬의軍隊를上海에出兵한것이侵略行爲를非侵略的이라고할수잇는規定이聯盟規約中의어느곳에잇느냐고反問하고聯盟은敏活하게또斷乎한處置를取하고各國은聯盟과協力하야問題의解決을할때는왓다現在以上으로問題解決을遷延하는것은다시流血의慘事를惹起하야滿洲에서의三千萬의中國民衆에게塗炭의苦痛을줄뿐만아니라平和와正義를守護할防壁으로서의聯盟에對한世界의依賴도永久히喪失할것이다

에드워ー드氏 滿洲國顧問被任

【제네바五日發電】 滿洲로부터派遣된執政代理丁士源及政府代表『색론손、리』兩氏는目下事實上滿洲國代表로活躍中인데이번다시英國人『에이、에취、에프、에드워ー드』氏를滿洲國代表部에顧問으로招聘하엿다고發表하얏다『에드워ー드』氏는一九○三年에中國海關에들어가一九二七年海關總務司에就任하야一九二八年에辭職한中國의通達者다

韓氏高藥 (한씨고약)

종기면꼭낫는 世界的名藥

代價 十錢 二十錢 三十錢 五十錢 一圓

效能說明
일절종기에붓치면독그싹고멍울이풀니여압흐지안코나흐며파종후에붓치면고름을쌜며거약생신이속히되고입이、볼거리、담무러나는요종등에붓치면신효함

▲京城市內外 販賣店案內▲
代理店 南大門通 新井藥房

製造元 平壤 中城韓藥局本舖
電話一四八七番・振替京城一○○八七番

社說

棄兒百四十四名

昨年同期보다 增加

一

自古로 生命의 價値는 絶對的인 것으로 생각하여 온것이엇다 生命의 代償으로는 如何한 物質도 그에 相當할수 업섯나 生命을 犧牲하고서도 맛가올이 업는 境遇는 오직 該時代社會의 最高의 指導的 精神의 要求 命令에 依한 境遇 뿐이엇다 生命은 開一個의 最高한 精神의 存在이엇스며 그것은 物質世界보다 超越한 地位에 高處하얏든것이다 그런故로 「精神이 世界를 支配」하든 그 時代에 잇서서 物質的 條件의 支配에 依한 生命의 左右는 極히 稀罕한 現象이엇나 傳說中의 沈淸이 糧米三百石과 自己의 生命을 交換한 것은 現代의 眼目으로 보아 物質에의 精神의 屈服에 틀림업스나 當代의 眼目으로는 該時代社會의 指導的 觀念인 孝의 精神의 至上命令으로 評價하얏고 結局 沈淸의 再生과 登貴로써 精神의 最後最高의 勝利를 作하얏나니

二

이와가튼 故로 父母나 子孫에 對하야 孝와 愛의 傳統的 觀念은 社會倫理의 基礎的 存在로써 數世紀동안 우리 社會를 道德的으로 律하야 왓든것이다 그러나 近代的 産業의 發達과 生産關係의 進展變動으로 말미암은 現實의 具體的 諸關係는 從來의 觀念, 就中 道德的 恭律과 矛盾背馳하는 事實을 非一非再히 惹生케하고 잇는것이 吾人目前의 現實이다 子孫을 엇기 爲하야 또는 이미 出生한 子孫의 前途多幸을 빌기 爲하야 名山大川에 祈禱를 올리든 것이 昔日의 朝鮮人의 父老인 反對로 今日의 우리의 父兄은 —— 그 極端의 對照를 求하면 —— 自己一身의 生活을 圖하기 爲하야는 피人덩어리의 子孫을 街路에 遺棄하는 것도 躊躇하지 안는다 그리고 이것은 從來의 觀念에서 보아서 발하면 人道의 墮落인 以外에 아무것도 아니라할 것이다

三

그러나 이것이 人道에 反하는 일임에도 不關하고 이가튼 現象은 逐日增加되는 趨勢에 잇스니 今年一月以降 去十二月四日까지의 京城府內 棄兒의 統計를 보건대 男兒四十名 女兒一百四名으로 合計百四十四名의 多數이어서 昨年同期에 比하야 五十二名의 增加를 보이엇다 한다 多幸히 三坂通의 鎌倉保育院과 玉川洞의 京城保育院에서 그 全部를 收容中이라 하나 生後二三週間만에 路傍과 人家門前에 버림을 當한 襁褓에 싸힌 어린 生命에게는 不幸中 多幸이라 할것이나 이가튼 現象의 發生과 增加를 誘致하는 社會的 病根에 對한 積極的 對策이 업는 것은 이 또한 現實에 잇서서의 時急을 要하는 施設上 問題의 하나이다 棄兒行爲를 犯罪로써 다스리는 것은 어느 程度까지 防止하는 意味도 업는 것은 아니로되 실상은 事後의 制裁가 目的이오 事前의 豫防으로는 充分한 對策이 안된다 實로 이러한 不備가 잇는 까닭으로 今年中의 棄兒數가 昨年同期보다 五十二名이나 增加한것이아 닐가한다 犯罪에 對한 救治만으로써 모든 犯罪行爲를 豫防할수 잇다 할진댄 今日 우리들의 限前에 展開되는 온갓 種類의 罪名을 뒤집어쓰는 一切의 「犯罪者」가 全部 撲滅될 것을 保證하여야 할것이다

四

棄兒의 動機에는 不純의 關係도 업지 안타 하되 現在 이러한 行爲의 大部分이 生活難의 被動된것임니 不詳의 事實이나 이것의 原因은 果果히 指摘하는 바인 現代社會의 缺陷의 所致로 第一되는 問題이거니와 棄兒의 總數에서 四割이 病死者로서 永遠히 그 눈속에서 短促한 一生을 告하고 마는 것을 생각함에 엇지 多少 進步된 對策일지라도 必要하다는 것을 늣기지 안을수 업나

國防充實力說하고 比律賓獨立을 反對

極東의 政治的 擾亂을 說破하야

米國陸軍將官主張

【華盛頓發電】 米國陸軍長官 패트릭 할레이가 후버大統領에게 提出한 本年度 年次報告書는 今三日 公表되엇는데 同報告에서 氏는 現在의 世界的 情勢로 보아서 米國의 陸軍國防力이 水準以下라는 것을 極力主張하고 國防充實의 必要를 力說하엿는데 그 報告書의 內容은 如左하다

陸軍經費節減不可

余는 陸海軍兩省의 併合에는 絶對反對나 過去一年間 陸軍省所管의 各部門을 通하야 節約政策을 勵行하야 왓스나 余는 陸軍의 能率을 增進하기 爲하야 이 以上 將校界 進法을 制定하기를 涉害한다

軍備에 關해서는 그것은 全然 相對問題로 米國은 比較的 外國으로부터 遊離해 잇는 環境에 잇스나 그러나 米國의 陸軍經計劃함에 當하야 우리는 諸外國 陸軍의 可能能力을 無視할 수 업다 今日 世界의 空氣는 和協的 傾向을 나타내고 잇스나 아직 完全이라고 할수 업나 余는 國家安全維持의 責任을 바든 官吏의 一員으로서 米國陸軍國防力의 全要素가 現在必要하는 最少限度 또는 그 以下에 잇다는 나의 信念에는 充分한 理由가 잇다고 밋는다 米國은 決코 帝國主義的 意圖를 가지지 안코 各國과의 平和와 友誼關係를 希望하는 者이나 國防條令은 議會가 不可不 修正縮減할 때에는 거기서 生하는 結果에 對하야 愼重한 熟慮와 深甚한 商量을 할 것이다 다만 經費削減만을 目的으로 하야 編成된 豫算의 陸軍經費多額의 經費보다 支出되는 實踐的 立場으로 더욱 浪費的이라고 밋는다

比島獨立問題

余는 比律賓獨立에 對하야 反對한다는 것을 再言한다 今後十年乃至二十年을 期하야 比律賓에 獨立을 附與하라는 法案은 來七日 上院에 上程하게 되어 잇스나 余는 本年六月 上院委員會에 本問題가 提起되엇을 때에 이미 該案에 對한 反對를 表明하여 두엇든 것이다 余의 見解에 依하면 今日 東洋에 잇서서의 政治的 擾亂狀態는 吾等이 지금 比律賓獨立問題를 問題삼을 時機가 아니라는 것을 表明하고 잇다 比律賓의 獨立을 目的한 이 法案은 比島人의 利益도 되지 안는 同時 아니라 米國人의 利益도 되지 안는다 該案은 將來의 米比關係의 問題에 對하야 決코 經濟的 政治的 社會的으로 아무 解決案도 주지 못한 것을 附言한다

北滿戰雲漸次薄

大氷原曠野上에서 蘇炳文軍孤城落日

◇……日本軍의 追擊急迫으로

【新京五日發電至急報】 興安嶺東에 잇든 蘇炳文의 主力二萬四五千은 日本軍의 急襲으로 大混亂에 陷하고 怒濤의 勢로 「코논바일」의 平地에 潰走하엿는데 蘇의 反軍은 支離滅裂하게 되어 西方南方으로 潰走하고 잇다 여기 對하야 露領逃出로 말미암아 指揮를 하는 日本松木○團主力은 雪積한 大氷原을 長驅하야 興安嶺을 넘고 「하이랄」 平地에 向하야 繼續洪水와 가티 西進하고 잇다 先遣部隊인 宮本松尾部隊는 五日夕刻까지는 하이랄에 入城할 豫定이며 北滿唯一의 反滿分子인 蘇張一派 一萬五千은 潰滅하야 그 末路가 不遠하다

【齊齊哈爾五日發電至急報】 宮本先遣部隊의 決死隊는 五日早朝 拆納大興安嶺을 搖動하는 大吹雪를 犯하야 閉鎖된 隧道를 强行軍하고 드듸어 隧道西口에 到着하고 다시 伊勒克特方面으로 向하고 잇다

【齊齊哈爾五日發電至急報】 宮本先遣部隊의 決死隊中에 잇든 千葉鍛道隊 第二中隊 荒木國業(三八)은 大興安嶺의 隧道環城線에서 蘇軍이 여러트리는 貨車를 自己몸으로 阻止하야 裝甲列車를 救하엿스나 그만 敵彈을 受하야 名譽의 戰死를 하엿다

大吹雪中에서 日本軍進擊繼續

【齊齊哈爾五日發電至急報】 宮本先遣部隊는 五日正午 「이레크데」를 向하야 進擊中인데 後續部隊인 服部○團主力도 五日早朝 「부하트」는 又股 軍平賀○隊는 「자란툰」을 進發 各各 勇敢한 行動을 起하엿는데 이날 자란툰 附近과 「부하트」以西의 大興安嶺은 天氣不順과 氷結吹雪로 日本軍列車는 難行을 繼續中이다

【齊齊哈爾五日發電】 大興安嶺으로 突破한 宮本先遣部隊는 五

上等兵戰死

【齊齊哈爾五日發電】 高波○隊의 斥候隊는 四日午後一時半 後長峯에서 敗殘兵十數名을 發見하고 이것을 全滅시켯다 이 戰鬪에 上等兵 山口幸安은 名譽의 戰死를 하엿다

日午後三時鬼湧洲를 通過하야 滿洲里에 直行하야 去路를 …이다

蘇炳文以下全部武裝解除?

脫走한 露領에서 露官憲에게

蘇는 南中에 再入國乎

【莫斯科六日發電至急報】 習多報道에 依하면 蘇炳文과 部下一千及 文官數十名은 日本軍의 하이랄 攻略에 依하야 露領에 逃亡하엿스나 全部武裝解除 監禁되엇다 또 匹馬占山도 北方에 逃亡하엿다

蘇炳文은 滿洲里에 尙存說

【新京五日發電】 確實한 方面의 來電에 依하면 倉皇히 「하일랄」에 逃出한 蘇炳文은 昨四日夜 滿洲里에서 列車를 타고 單身으로 露領內에 逃亡해 들어간 것이 確實하게 되엇나 蘇炳文이 露領서 어데로 逃亡할지는 不明하나 鐵道로 浦鹽經由 天津 上海方面에 나가거나 又는 露領을 經하야 中國本土에 歸還하거나 二途以外에는 다시 蒙古로 드러가 大迂行을 斷行하야 北平方面으로 逃亡하게 될지 그 行方은 注目되고 잇다

【奉天五日發電】 當地某方面에 드러온 情報에 依하면 海拉爾在留 日本人은 中國人의 要求나 되여 歸還을 拒絶한 者 外에 全部 滿洲里에 歸還하엿나 蘇炳文은 自動車로 西南方으로 向하얏다고 傳하는 것은 誤傳으로 滿洲里方面으로 逃走한 것이 確實하게 되엇다 蘇는 滿洲里 到着 後 蘇聯側과 交涉한 後 蘇聯領土內에 逃亡코자 하는 것 갓다

露領方面으로 蘇炳文은 脫走

主力萬五千은 大混亂

【新京五日發電至急報】 信賴할만한 方面으로부터의 來電에 依하면 蘇炳文은 昨夜 秘密히 列車로 露領에 逃亡한 外에 張殷軍의 主力一萬五千은 大混亂에 陷하야 「코논바일」 平地에 向하야 總崩 敗走하야 北滿의 軍事行動은 大結末을 보게 되엇다

蘇炳文等通電

浦鹽經由上海行을

【北平五日發電】 蘇炳文, 王德林 等의 反滿抗日軍 將領十一名은 四日附 海拉爾로부터 張學良에게 日本軍의 攻擊이 猛烈하야 我軍은 이미 衰竭하고 援軍이 杜絶되야 殘兵 四千과 가티 滿洲里로부터 「쏘베트」 國境으로 逃走하야 浦鹽經由 上海로 가겟다는 通電을 보냇다

生死不明이든 日本人囑託無事

【新京五日發電】 滿洲里事件勃發當時 黑龍江省은 日本人 囑託 八名中 山下某의 被殺은 判明되엇스나 七名의 安否는 不明이엇스나 四日 日本大使館에 들어온 莫斯科 電報에 依하야 七名中 六名은 無事 生存한 것이 判明되엿다

露領에 避難 日本居留民等

【新京五日發電】 「마치후스카야」에 歸還한 黑龍江省 囑託 大山某의 報告에 依하면 「이레쿠데」在住의 滿洲國人 外國人은 露人五名과 가티 七月二十六日 蘇軍의 要求로 同地를 脫하고 露領에 避難해 들어 왓나 同地에는 그들을 合하야 六名의 日本人이 避難中이다

滿洲國에서 日本判檢事招聘

【東京五日發電】 滿洲國司法總長은 小山法相에 對하야 滿洲國 司法事務應援으로 日本 判檢事 三十名을 招聘할 것을 申出하얏다 따라서 小山法相은 部內에 議論하엿는데 十五名은 希望者가 잇슬 模樣이나 三十名은 困難할 模樣이다

在滿米國官憲 某種重大協議

外交官特務機關等이 모혀

日滿軍事關係事項等

【奉天四日發電】 奉天駐在米國總領事 「마이엘스」氏는 過般 北滿을 視察하고 北平公使館에 가섯다 하는데 最近 滿洲에 잇는 米國總領事館에서 各方面에 注目되고 잇는 同氏는 大連米國總領事館에서 一月中旬 米國北平駐在海軍武官 補佐官 「레―돈」 米國海軍中尉 「부라운」 大連駐在米國領事와 重大協議한 것이 判明되엇다 이에 對하야 大連米國領事館員의 말한 바에 依하면 中國滿洲의 派遣官憲의 連絡이라 稱하고 滿洲國이 日滿協同國防의 兩國議定書의 明文에 依하야 日本海軍의 指導下에 大海軍建設計劃의 有無에 對하야 過般以來 「부라운」中尉가 滿洲國各地에 가 드든 情報를 基礎로 하야 協議한 것으로 그 趨勢는 注目되는 中이다

選擧法改正案 六日閣議決定

【東京五日發電】 選擧法改正의 要旨案이 過日 政府에 提出되엇슴으로 六日 閣議에서 大綱決定하게 되엇나

一、議員選擧法의 改正을 行할 것

一、本改正案은 오는 通常議會에 提出할 것

一、改正條項을 閣議에서 承認決定한 後 이것을 內務司法兩省에 回附하야 條項細目을 法文化식히 가지고 樞密院諮詢을 經由하야 議會에 提出할 것

滿洲問題와 國際聯盟의 暗影

聯盟의 極東問題處置에 對한 勞農機關紙의 論調

滿洲問題가 討議되고 잇는 露府의 聯盟理事會及 聯盟總會에 對하야 쏘베에트聯邦은 如何한 關心을 가지고 잇는가 이에 對하야 비로소 時期는 느젓스나 最近의 全聯邦共産黨機關紙 「프라우다」에 所載된 「제네바에 걸려잇는 滿洲의 暗影」이라는 一文을 보면 다음과 갓다

滿洲의 그림자는 「리튼」報告書의 審議는 미어잇다 「제네바」에 걸려 비록 日本政府의 提案에 依하야 今回의 聯盟定期總會에서 十一月로 미루엇스나 大國側으로서는 그 때에 가서 各自의 態度를 決定하지 안흐면 안될 것이다 그리하야 爭鬪國家 各自의 態度와 그 動向이 露府外交取引所에 反影하기 始作하엿다 여기서 가장 注目할것은 佛蘭西의 態度이다 極東問題에 關聯하야 日米兩國間의 矛盾이 尖銳化함에 依하야 亞米利加는 資本主義 世界에 잇서서의 佛蘭西의 勢力을 自己의 目的에 利用하려고 努力하고 잇다 世界覇權의 爭奪戰에 서 英國은 亞米利加의 最强敵手인 同時에 佛蘭西는 또 歐洲에 對한 自己의 覇權確保를 目標로 하고 잇나 亞米利加의 計算은 歐羅巴에 잇서서 佛蘭西의 覇權을 支持하는 代價로 亞米利加의 日本孤立政策에 그 佛蘭西의 聯盟內의 勢力을 利用하고 支持케 하려고 한다 이 目的을 爲하야 亞米利加外交官은 獨逸의 賠償을 代用通貨로서 利用하얏다 獨逸의 賠償延期發表後 오래지 안어서 巴里에서 「에리오」氏와 「후―버」의 一顧問 上院議員 「리―드」氏와의 間에 交涉이 開始되엇다 이 交涉에는 駐佛亞米利加 「에―지」氏及 佛國陸相 「뽈·생크―르」氏도 參加하얏다……이 交涉의 結果 誇如 宣傳하고 「뽈·생크―르」氏도 또한 「假令 世界의 그 어떤 한 地域에 일어난 일이든지 聯盟委員國間에 紛議가 발생된다는 것은 이것이곳 聯盟의 敗北을 意味한다」고 자못 意味深長한 言明을 하얏나 이것은 亞米利加의 關係方面으로 하여금 「日中紛議에 對한 日本의 態度變更의 徵候」라고 解釋하게 하엿다 그러나 他方 「에리오」는 日本記者에게 「日本이 權利와 法의 範圍內에 잇는限 佛蘭西의 支持를 期待하여도 조타」고 말하고 中國側에 對하야는 「中國이 國際條約을 尊重한다면 佛蘭西는 自動的으로 中國을 支持한다」고 말하엿다 또 西班牙代表 「마다리아가」따위는 佛蘭西의 暗默의 承認下에 「日本은 聯盟을 拒絶하지 안코 急遽히 滿洲國을 承認하얏다」고 長論 日本代表를 非難하가도 하엿다 이것은 何如間에 米佛間의 私議는 그 熱心한 努力에도 不拘하고 傾히 相對的인 一時的 性質의 것에 그치엇다는 것은 그 後의 에리오 氏의 言動이 이것을 證明한다 그러나 이 米佛交涉은 東京에서는 勿論, 倫敦에서도 不安의 種이 되엇나 英國은 如何한 境遇이든지 自國의 參加업시는 商議를 따르소 케 생각하지 안는다 一方 「리―튼」報告의 審議延期에 成功한 日本은 그 間에 다만 外交的 地步確立에 活動한 것은 勿論이오 다시 ×××에 依하야 將來의 進出을 準備하기 始作하엿나 「만체스타·까―디안」紙는 「歐洲諸國의 支援下에 日本은 亞米利加에 對抗하야서 中國을 孤立시키려는 政策을 取하는 中 日本은 現下의 山東政局을 利用하야 新出兵을 計劃하고 잇다」고 報道하얏다 이가티 하야 露府에 걸려잇는 滿洲의 影은 將來의 帝國主義國家間의 矛盾을 더욱더 深刻化함을 暗示하고 잇다 (九月二十七日 쁘라우다 紙所載)

支拂猶豫拒否는 『로산』協定의 解消

佛國의 第二次通牒內容

【巴里發電】 二日 巴里에서 公表된 佛國政府의 戰債問題에 對한 對米通牒의 內容은 如左하다

佛國政府는 貴國政府의 回答에 接하고 다시 愼重熟議한 結果 來 十二月十五日로써 支拂期日이 到來되는 戰債年賦金 支拂猶豫를 거듭 이에 懇請하는 바이다 政府는 「후―버」大統領의 戰債問題의 再審議를 勸告할 意嚮에 對하야 感謝를 가지 생각하는 바이다 따라서 이미 現下의 情勢에 適合하지 안타고 생각되는 戰債協定이 依然 遂行되지 아니하면 안될 理由를 理解하기 困難한 者이다 米國政府가 戰債支拂猶豫의 要請을 拒否하면 幾多의 困難을 克服하야 겨우 締結된 「로잔」賠償協定이 이에 解消되게 되는 結果 重大한 事態를 誘致할 것이다 佛國政府는 互額에 達하는 歲入不足에도 不拘하고 敢히 重大한 財政上의 犧牲도 不辭하고 「로잔」賠償協定의 規定을 解消함에 當하야 十二月十五日에 支拂을 强要되면 全世界의 破局에 當面하야 一層困難과 慘苦를 誘致하게 될 것이다 이에 佛國政府는 「후―버」大統領이 本政府의 要請을 容納하야 十二月十五日로 現在 支拂期限이 到達된 戰債年賦金의 支拂猶豫를 應諾하여 주기를 希望하는 者이다

東京瓦斯會社 岩崎社長辭職

【東京五日發電】 東京瓦斯社長 岩崎淸七氏는 本日 正式으로 辭意를 表明하엿는데 後任은 岡本副

司法官異動

(十二月五日附)

일즉부터 辭表提出中이든 諸留平壤地方法院長의 退職에 따른 司法官異動은 五日附로 左와 如히 發令되엇다 그리고 中野新義州地方法院檢事正 退官에 依한 檢事補充異動은 內閣의 形便에 依하야 二十日頃 發表될 豫定이다

平壤地方法院長 本府判事 諸留勇助

退職을 命함

京城覆審法院部長同 多田吉鋪

補平壤地方法院長

海州地方法院長同 末廣淸吉

補京城覆審法院部長

高等法院判事同 金子秀嗣

補海州地方法院長

京城地方法院部長同 高橋隆二

補高等法院判事

光州地方法院部長同 宮元庄嚴

補京城地方法院部長

大邱地方法院判事同 上野義涓

補光州地方法院部長

咸興地方法院判事同 大西三津治

補大邱覆審法院判事

淸津地方法院判事同 米田太市

補咸興地方法院判事

京城覆審法院判事同 大野憲光

補淸津地方法院判事 豫審掛를 命함

京城地方法院判事同 松澤好

補京城覆審法院判事 豫審掛를 命함

大邱地方法院判事同 山本光顯

補京城地方法院判事

人事消息

▲竹內健郞氏(京畿道警察部長) 新任人事次來社

▲上內彥策氏(全北內務部長同上)

八面鋒

◇六日總會를 압두고 日中兩國代表가 電波를 通하야 宣傳總戰을 放送劇으로 함이 若何

◇米海軍軍令部長 英佛日의 建艦計劃을 보아 海軍擴張을 力說 핑게업는 무덤이 업지

◇支拂猶豫의 拒否는 『로산協定』의 解消식힘과 갓다고 佛國의 指摘 債務者

◇『로산』協定이란 大體協定대로 實行한 적이 잇섯든 것인가

◇株米가 暴騰하야 投機界의 人氣를 助長식힌다 다된살님에 단 골씨를 格으로 덜비는 축도 만켓군

第三回 全朝鮮力技大會

◇參加須知◇

◇時日 十二月九日(金)午後六時

◇場所 長谷川町 京城公會堂

◇申請 十二月七日午後六時까지 (市內鍾路一丁目朝鮮體育會로)

主催 朝鮮體育會 ◇後援 朝鮮日報社

運動競技

力技大會參加申請 明七日까지 接受

競技種目과 競技規定은 體育會規定대로

全朝鮮의 壯士들을 一堂에 會集하야 覇를 決할 朝鮮體育會 主催와 本社 後援의 第三回 全朝鮮力技大會는 九日午後六時 市內 長谷川町公會堂에서 擧行할터이다 參加申請은 明七日午後六時까지 接受할 터인바 이에 參加를 希望하는 人士는 市內 鍾路一丁目 朝鮮體育會로 參加金 三十錢을 添付하야 提出하기를 要한다 그리고 體重測定은 同日午後七時半 市內 花洞 中央體育硏究所에서 擧行할터인즉 參加選手는 定刻前으로 同所에 集合하기를 바란다나 本大會의 人氣는 極度로 沸騰하야 멀리 安州에 잇는 安州鐵拳團에서 出場을 申請하는 一方 咸北에서 力技를 練習하든 勇士도 出場할 터인즉 本大會의 盛況은 지금부터 豫測하기에 充分하다

入場券豫賣所

當夜混雜避코저

本大會의 入場料는 一般에 二十錢 學生十五錢으로 決定한바 大會當夜 入口의 混雜을 避키 爲하야 左記各商店에서 豫賣하기로 되엇슴으로 미리사 두는 것이 便利할 것이다

▲和信商會 ▲裡學洙運動具店 ▲鄭敬善洋靴店 ▲大昌洋靴店 ▲멕시코 ▲淸水運動具店 ▲諸商運動具店 ▲朝鮮運動具商會 ▲正司運動具店 ▲動具商店 ▲東亞運動具製造所 ▲三光堂運動具商店 ▲스파두라運動具商會 ▲學校販賣部 ▲市內各

體級別과 競技種目

本大會에서 擧行할 體級別은 昨日報導한바 잇거니와 다음과 가티 朝鮮體育會 力技規定에 依하야 擧行할 터이다

體級別

一、輕輕量級 一五貫八七〇 以下

二、輕量級 一七貫八五六 以下

三、中量級 一九貫八九二 以下

四、輕重量級 二一貫八一六 以下

五、重量級 二一貫八一七 以上

種目及競技規定

一、兩手一擧動 引上、推上

地上에 잇는 球桿을 一擧動으로 胸上에 올닌 後 直立姿勢(接踵,伸脚)로 二秒를 經過한 後 審判의 信號에 依하야 兩肩直으로 頭上에 推上함 此姿勢로 二秒를 經過한 後 審判의 信號가 잇슨 後 擧上을 完了한 것으로 認定함 推上할 時에 離踵 屈膝 上體後倒하면 無効의 擧上으로 認함

二、兩手引上

兩手로 地上에 잇는 球桿을 一擧動으로 頭上에 引上하여 兩腕이 眞直되는 後 直立姿勢로(接踵伸脚) 二秒經過한 後 審判의 信號가 有한 後 完全한 擧上으로 認定함 但 地上에서 頭上에 引上할 時는 兩胸을 前後左右 如何한 方面으로 開하거나 屈膝하여도 無妨함

三、兩手一擧動 引上胸上支持 聳上

兩手로 地上의 球桿을 一擧動으로 胸上에 支持하엿다가 即時全身의 聳力으로 頭上에 聳上함 但 聳上後 直立姿勢로 二秒經過後 審判의 信號가 有하여야 完全한 擧上으로 認定함

【備考】 各種目에 各重量에 잇서서 一回試技를 許함

等級規定

一、兩手推上 引上 兩手聳上 三種目의 擧上한 封度數를 各人의 該種目記錄으로 하고 三種目의 總和로 順次 等級을 決定함

二、同點으로 順位를 決定하기 難한 境遇에는 三種目中 最後種目에 同一한 成績의 重量에 對하야 更히 一回試技를 許함 追加競技로서도 勝負가 無한 境遇에는 重量을 나려가 다시 一回의 試技를 行하며 如此한 方法으로 重量을 上下하야 勝負를 決定함 但 追加競技의 試技 數는 一回로 함

審判規定

一、審判은 競技中 技規則을 勵行함 審判의 權限이 有함

二、選手로서 審判에 對하야 不服하거나 競技中 非紳士的 行爲 或은 指定時間 以內에 試技를 行하지 안이하고 故意로 競技를 遲延하는 者는 此를 退場을 命함

CHA YANG WHAN.

補陽補陽 滋陽丸 進服오시옵

主効 急性貧血.慢性貧血.營養 不良.精力衰弱.神經衰弱 遺精.多夢.記憶力減退. 不眠症.虛汗.眩暈.萎黃

純精的으로 元陽眞氣를 補하야, 決코 俗方濫造品과 如히 一時的 興奮으로 反害를 貽함이 업슴을 確證합니다

定價 30日分 ¥5.00

京城鍾路 和平堂藥房 電話光化門 一七一一番 振替京城 一五〇〇五番

商標登錄 商標登錄 고무靴界元祖 大陸고무

京城中林洞一五五 大陸고무工業株式會社 專務取締役 李圭元

總販賣部 京城鍾路(旧裁判所前) 總販賣部支店 京城南大門通四丁目

保健·治病·靈感 生食法 心療術

印入타오루 型錄請求次第 無料送呈

京城府長沙洞八〇 東洋染織株式會社 電話光化門一三二八番 振替京城六六三

大賣出旗 廣告旗 飮食店 布帳 配達服

創立明治參拾貳年 倉庫業兼營 株式會社 朝鮮商業銀行

京城府南大門通二丁目百拾壹番地

頭取 朴榮喆 專務取締役 堀正一

支店出張所 京城南大門、同鍾路、同東大門、同本町二丁目、仁川、平壤、開城、大邱、釜山、全州、群山、江景、光州、木浦、信川、海州、新義州、定州、平壤、同大同門、鎭南浦、沙里院

産業

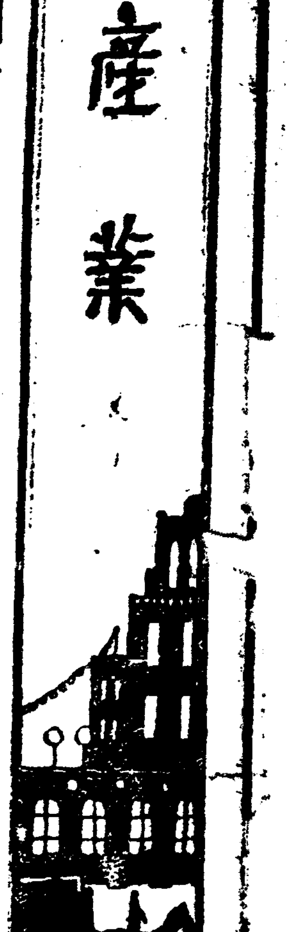

朝鮮의黃金타령

朝鮮內金鑛은 얼마나되는가

朝鮮人、日本人所有比較（二）

種苗生 抄

그런데 同年間에日本產金高를 보건댄 그統計二億二千百二十萬餘圓으로 朝鮮內產金高의約倍額이된나 여기서 注目할만한것은明治四十三年 日本產金高의指數를一〇〇으로할때는 昭和五年指數는 二八五로되어 約三倍弱의激增이엇슴에 不拘하고 朝鮮內產金高指數는 明治四十三年을 一〇〇으로할때는昭和五年은 一四五의增加에그친다 朝鮮內產金高는 第一表와如히日韓合併以來漸增하얏스나 大正五年을 頂點으로하야大正十年外지는 漸減하얏다又大正十一年부터 再轉하야漸增하고大正十五年부터는 寸進尺退하야昭和五年에 至하야增加傾向이크겟스나 昔日과如히躍進的增加는볼수업다 新金鑛이發見되지안는限에는產金의飛躍的增加는볼수업스나 日本產金高가比較的順調로 增加하얏슴에比하야朝鮮內產金高가 遲遲한足跡을示한것은 此間何等의 事情이伏在할것이다

日淸戰爭直後의朝鮮에는『황금랏슈』(黃金膨脹)가勃興하얏스나此 對外當時政府의方針은何等의定見이업섯스니 달하야 鑛山總督은 되는대로이엇섯다 그러다가明治三十九年頃에이르러 鑛業에關心을가지게되어 鑛業法及砂鑛採取法을發布하야 鑛業政策에一進步를하고開發에留意하게되엇다 그리하야明治四十三年以後로는經濟的發展의重點을鑛業에求하게되자 日本鑛業家는劾新利權獲의獲到를招來하얏다 總督府當局도 一般產業이幼稚한것으로말미암아 特히鑛業을重視하야鑛床調査機關의設置 日本斯業者의招致、日本資本의誘導로서鑛業發達을期한것이다 富鑛帶라고일컷는信州、新興、義州、金山의發見은 그當時의探鑛調査의惠澤이라고한다 如斯히鑛業의發展을企圖하는一方으로朝鮮鑛業令을實施하고 統制를하게되엇나 此政策은產金高에顯現하야 大正五年의數字는激增하얏다 此趨勢는歐洲戰爭의擴延에依하야一變하고 朝鮮內鑛業物에나타난影響은金을首位로하야 銅、粗銅、鐵、石炭等의飛躍的增加이고大正六年以降此等鑛產物의生產高를激減한것은對米爲替가平價以下에降한後에는一般物價의激落이產金高를抑한것이다 그關係를보건댄

年次	朝鮮產金量(瓩)
大正五年	六、九三八
同六年	五、四七九
同七年	四、六八三
同八年	三、一七一
同九年	三、二九五
同十年	二、六六八

產金量과 對米爲替及朝鮮內物價指數表

對米爲替市勢(正金銀行建値)	朝鮮內物價指數(明治四三年七月을一〇〇)
五〇弗	一二九、四
五〇弗二分一	一七二、七
五一弗八分三	二三五、〇
五〇弗八分五	二九五、七
四九弗八分五	三〇五、四
四八弗	二三〇、二

右表에依하야 以上關係가明瞭할것이다 但大正十年에多少變態를示하얏스나 此는縮少設備의恢復이 急速히되지못하얏슴과 勞貨關係인듯하다 大正十一年以後의 推移는 平調로서終始하얏나 昭和五年一月의金解禁以來 正貨의增加來이强調되어 最近金時價의買上이實行된뒤부터는 產金의增加가一層더하고잇다 總督府에서는此傾向을 助成하고、昭和七年度豫算에 產金獎勵費로約三十萬圓을計上하고 金鑛業의 發展을推進하고잇다

二、金鑛業의概況

金銀鑛出願及許可件數(第三表)

年次	人別	出願件數	許可件數
大正六年	日本人	[illegible]	[illegible]
	朝鮮人	[illegible]	[illegible]
同七年	日本人	[illegible]	[illegible]
	朝鮮人	[illegible]	[illegible]
同八年	日本人	[illegible]	[illegible]
	朝鮮人	[illegible]	[illegible]
同九年	日本人	[illegible]	[illegible]
	朝鮮人	[illegible]	[illegible]
同十年	日本人	[illegible]	[illegible]
	朝鮮人	[illegible]	[illegible]
同十一年	日本人	[illegible]	[illegible]
	朝鮮人	[illegible]	[illegible]
同十二年	日本人	[illegible]	[illegible]
	朝鮮人	[illegible]	[illegible]
同十三年	日本人	[illegible]	[illegible]
	朝鮮人	[illegible]	[illegible]
同十四年	日本人	[illegible]	[illegible]
	朝鮮人	[illegible]	[illegible]
昭和元年	日本人	[illegible]	[illegible]
	朝鮮人	[illegible]	[illegible]
同二年	日本人	[illegible]	[illegible]
	朝鮮人	[illegible]	[illegible]
同三年	日本人	[illegible]	[illegible]
	朝鮮人	[illegible]	[illegible]
同四年	日本人	[illegible]	[illegible]
	朝鮮人	[illegible]	[illegible]
同五年	日本人	[illegible]	[illegible]
	朝鮮人	[illegible]	[illegible]
同六年	日本人	[illegible]	[illegible]
	朝鮮人	[illegible]	[illegible]
同六年五月外지		[illegible]	[illegible]
同七年五月外지		[illegible]	[illegible]

右表에依하야 보건대 出願件數와增減은 一般物價及勞銀의騰落又는 他鑛業과의 競爭關係如何에依하야 決하는것이다 此를 鑛業出願狀況으로 보면 다음과갓다

區別 年次	昭和元年	同二年	同三年	同四年	同五年	同六年
鑛業出願件數	[illegible]	[illegible]	[illegible]	[illegible]	[illegible]	[illegible]
內金銀鑛出願數	[illegible]	[illegible]	[illegible]	[illegible]	[illegible]	[illegible]
對總出願數比	[illegible]	[illegible]	[illegible]	[illegible]	[illegible]	[illegible]

產業의不振 物價의下落이 金鑛業의振興으로件하야 探算의有利를 招하는것임을 窺知할수잇다 그것은 다음統計에서 看取된다

金銀鑛區及面積表(第四表)

年次	金銀鑛稼行鑛區數	休業鑛區數	鑛區合計	稼行面積(千坪)	休業面積(千坪)	面積合計(千坪)
明治四四年	七二	一五五	二二七	[illegible]	[illegible]	[illegible]
大正元年	[illegible]	[illegible]	[illegible]	[illegible]	[illegible]	[illegible]
同二年	[illegible]	[illegible]	[illegible]	[illegible]	[illegible]	[illegible]
同三年	[illegible]	[illegible]	[illegible]	[illegible]	[illegible]	[illegible]
同四年	[illegible]	[illegible]	[illegible]	[illegible]	[illegible]	[illegible]
同五年	[illegible]	[illegible]	[illegible]	[illegible]	[illegible]	[illegible]
同六年	[illegible]	[illegible]	[illegible]	[illegible]	[illegible]	[illegible]
同七年	[illegible]	[illegible]	[illegible]	[illegible]	[illegible]	[illegible]
同八年	[illegible]	[illegible]	[illegible]	[illegible]	[illegible]	[illegible]
同九年	[illegible]	[illegible]	[illegible]	[illegible]	[illegible]	[illegible]
同十年	[illegible]	[illegible]	[illegible]	[illegible]	[illegible]	[illegible]
同十一年	[illegible]	[illegible]	[illegible]	[illegible]	[illegible]	[illegible]
同十二年	[illegible]	[illegible]	[illegible]	[illegible]	[illegible]	[illegible]
同十四年	[illegible]	[illegible]	[illegible]	[illegible]	[illegible]	[illegible]
昭和元年	[illegible]	[illegible]	[illegible]	[illegible]	[illegible]	[illegible]
同二年	[illegible]	[illegible]	[illegible]	[illegible]	[illegible]	[illegible]
同三年	[illegible]	[illegible]	[illegible]	[illegible]	[illegible]	[illegible]
同四年	[illegible]	[illegible]	[illegible]	[illegible]	[illegible]	[illegible]
同五年	[illegible]	[illegible]	[illegible]	[illegible]	[illegible]	[illegible]
同六年	[illegible]	[illegible]	[illegible]	[illegible]	[illegible]	[illegible]

如斯히金鑛業이 一般產業의景況과反對인盛衰를 보임은斯業의特色일뿐아니라 卽一般產物은供給過剩經濟와 市價의激落에呻吟하고잇슴에 反하야金은不足을 新聞하고잇다 그리하야金鑛이安全한企業임은 말할것도업스나 採算上의利益이他企業에比하야 僅少할은私經濟上의見地로서보자면 好況時에잇서서는產金增加의國策과一致될수는업다 此點은稼行狀態上에나타나고잇다 又金解禁後稼行面積等이 急增하고잇슴에徵하드라도明白하고 貸銀關係에依하야 稼行이增減하는것으로짐작되나 昭和四年의金礦鑛山人夫平均一人當貸銀은 七十五錢八厘이엇스나 昭和五年平均은六十五錢五厘에低下하야 經濟上의採算을有利케한것은그實證이다 如斯히探算의有利가諸種의事情으로일어난것으로外本年에드러서 出願件數는過去의記錄을突破하야 金鑛業의盛況을짐작케하고 許可件數도漸增하고잇다 （續）

三井、三菱二大財閥 鰮鯝輸出로活動開始

咸北道當局에委託을申込

滿洲進出을目標로

【羅南】滿洲國의鰮鯝輸出計劃은오랫동안鰮의採算困難에苦悶하든北鮮水產業者에對하야一大의活路라고할것이나 咸北水產業者는本來부터道當局에서도注力하야 此의製造及輸出統制에關한諸般의事實로紛爭을거듭하야오든것으로累累報道하얏거니와 右計劃에따루는三井과三菱에서는滿洲各地의需要狀況을調査한바將次有望한것을看破하고 三井은前月下旬三菱은지난一日에道當局을訪問하고滿洲輸出의鰮鯝委托販賣引受를申込하고契約에關한道의意向을무르든바道에서는一般物產의貿易統制關係로物產協會를設立키計劃도잇고 또水產品의委托販賣에對하야는 從來에相當한紛糾가이르킨經驗도잇서서 右兩者의申出에對하야아직態度를明白히못하얏다 그러나咸北의鰮鯝輸出은 다시三井三菱의손으로滿洲進出을내일時는如何한條件으로結末을볼지一般은注視中이라고한다

畜產農會合倂

【商山】商山郡畜產同業組合에서는八年度부터農會와合倂하려고그의準備를爲하야三日郡廳에서評議會를開하고解散과合倂의承認을어덧스며總會를各邑面에開하고組合員의同意를어더十七日頃에는認可申請을申請할豫定이다

全南의海苔

大豐作을豫想

比昨年四割의增收

漸次海苔의收穫期에入하야海苔의主產地인 全南으로부터總督府水產課에入한情報에依하면今年의海苔는非常한繁殖을보게되야昭和四年의豐作時代와꼭同樣의收穫을보리라고한다 但珍島郡의一部에發을早立한個所가잇서서 附着이잇는關係로失敗를보게되고 그外는모도良好하다고한다 全南道廳에서 全力한光陽郡의海苔漁場整理는結果가자못良好하야 昨年의四割增收를豫想하야 昨年의百八十萬束에比하면 本年은二百四千萬束의生產을보리라고 當業者는喜色이滿面하다

鎭南浦港의 穀物輸移出

【鎭南浦支局電話】鎭南港에對한十一月中에穀物輸移出高는 玄米二萬七千二百九石白米七萬二千七百八十四石大豆二萬三千四百七十五石碎米其他五千四百二十石으로至十月中의比하야玄米一萬三千二百四十二石白米二萬九千四百九十九石碎米一千四百二十七石의增加이다

局鐵管內 米穀放送數量

▲十二月三日 (單位噸)

	本年	前年	比較
釜山	[illegible]	[illegible]	[illegible]減
大田	[illegible]	[illegible]	[illegible]增

▲十二月四日 (單位噸)

	本年	前年	比較
釜山	[illegible]	[illegible]	[illegible]減
大田	[illegible]	[illegible]	[illegible]
京城	[illegible]	[illegible]	[illegible]增
平壤	[illegible]	[illegible]	[illegible]減
淸津	[illegible]	[illegible]	[illegible]增
合計	[illegible]	[illegible]	[illegible]
累計	[illegible]	[illegible]	[illegible]減

蒲花로製造한綿花 利用者날노增加

水原서는商品으로팔닌다

發明者 蔡熙穆氏談

（水原）旣報―蒲花(一名부들방망이)로써솜(綿)을맨든다는것을 發明한蔡熙穆氏의宣傳과努力으로 水原管內에서는날노利用者가增加될뿐아니라 발서이것이 商品化하야商業을經營하는사람外지도잇다고한다 今四日아침 記者는經濟的으로臨錠의關門을것고잇는 朝鮮사람아니全世界的으로一大의光明을주게된綿花의代用인蒲의 發見者蔡氏를往訪하고 詳細한說明을求하게되엿든바氏는 매우반가워하는態度로 아래와갓치말하엿다

이럿케손수차저주시니 참으로感謝합니다 例의蒲花는 天然綿으로되여잇스니 무엇보다가發明者이라고는할수업습니다 만은 다만우리의게 不可缺할物件임은勿論이어니와 더욱히嚴冬을直面하야 經濟的困難을當하고잇는 우리의게緊急히利用하자는呼訴일뿐입니다 아즉도그의理解가깁지못하야 만히利用되지못하고잇슴은 참으로말할수업는 遺憾을늣기지안을수업습니다 水原高等農林學校와普通學校에서 開催햇든農物品評會에 出品도하고 利用說明도한 外답에 覆汀浦生產은거의다ㅣ利用이된셈이나 飛鳳面三花里方面에잇는 數十町步의生產는건드리지도안엇습되다 交通이不便하고 僻地關係도 잇겟지요마는 左右間三萬斤以上의 代用綿이 그냥송도리채로 腐敗가되어마르고잇는것을볼때에 利用價値를發見한저로서는 눈물이 케질노쏘나집되다 다시全朝鮮內蒲産量을생각하면 致敗大哭을 해도怨限이풀닐수업습니다 數日前만해도邑內에잇는 京城商店飲食店理髮館等 處處에見本을配付하고 兩三日內에는만히採取할수잇다고 宣傳햇슴니다 事實하로終日만나면 솜五十斤以上을엇을수잇습되다 每斤六十錢의綿花現時價로 換算해본다면하로에 三十圓버리지요 그러나 見本을밧고 宣傳說明을듯는사람가운데는 털하기를至今世上에 利益이되면 當身이혼자할것이아니요 하고疑念을 表示하는이가 만습되다 만은 그런 宣傳을 처음當하는사람으로는 無理도아니겟지요 時期가너무느젓슴으로 今年生產은할수업스나 來年產이라도 잘利用케도록積極的宣傳을 해주시기바랍니다 우리生產아니라 全世界的으로 莫大한利益이되는 以上에는 社會로서完全히 普及되도록 普及運動에 着手할必要가잇다고 밋슴니다

宣傳講話又는 利用講習等을하실수업슬까요? 萬一뜨利用이特價値가업거든 우리들로서는罪로서 蔡熙穆이를聲討하야 世上을警戒하고도 新聞의使命이 아니겟습니까 當局에서도 方今中央試驗所와 京畿道農會에試驗을식히는中이오니 不遠의將來에喜消息이들니울로맛습니다 너무科學的으로研究에沒頭하여晩時의歎이업슬가하고 애들대우는터입니다云云

二百八戶의 自作農創定

忠南道審議會에서

【大田】忠南道第二回自作地設定審議會는各委員의銓衡에依하야 二百八戶를選定하기로決定하얏다 卽各郡의申請二百三十八에對하야 農地集團을主로하고人物에說重하야서指導生에一般의考慮를加하야土地의購入容易를目標로愼重審議를거듭하얏는데 各郡의割當은다음과갓다

大田一六 公州一二 燕岐一二 秋餘一六 論山一四 舒川一六 保寧一五 靑陽一六 洪城一六 禮山一六 瑞山一五 唐津一五 牙山一三 天安一五 合計二〇八

通話事務開始

平安南道萬城은京義本線[illegible]停車場所在地로益益發展의狀態에잇슴으로遞信局에서는同地郵便所에서電信及電話通話事務를開始하기로하고此를工事中이든바 그의竣工과共히十二月六日부터實施하기로決定하얏다

◇歲末을압두고映畫의都市米國「하리웃드」에서는廣告塔맨들기에奔走不暇◇

米國百貨店의 奇異한廣告術

손님이편지써두고가면 우표부처서발송해준다

獨逸이나 英國이나米國百貨店의施設의 宏大함과其他【셀스맨쉽】이 各各部門部門의商品을 마타가지고 달고잇는것은『三越』이나『和信』의그것과다름업은 卽이곳의百貨店制度라것은모다西洋의그것을 模倣한것이니外、그런데 米國의『뉴욕』『시카고』等 大都市에는 거리마다 宏壯한 百貨店이散在한것은 勿論이지마는 特別히 東洋사람의눈에 異常하게 뵈이는것은 市街를멀리떠나서郊外에도巨大한百貨店이 恰似히무슨 學校와가티設置되어잇는것이다 그런滾隔한郊外의 閑寂한곳에서 무슨장사가되겟느냐고 얼는생각될수잇겟지마는 決코그러치안타 웨그냐하면米國은

自動車가 흔한곳이라 如于한사람이면 누구든지가지고잇다 그러니 自家用自動車를 가지고 物件을사러가게된다 그래서는 直接사서自動車에실고가는이도잇고 或은사서 配達을해달러고 부탁하고오기도한다 그러넛가 郊外에잇는 百貨店이라해서 장사가잘안될念慮는 조금도업다

米國에는百貨店에서 奇妙하고 大膽한廣告術을한가지보앗는데 그것은 다름이아니라 그百貨店에와서 發送하는손님의書信은 全部百貨店에서 郵票를貼付하야 發送해주는것이다 그것은 엇더케하는것인고하니 百貨店안 一部에다가 큰『홀』을 設備되어잇는데 그『홀』에드러가면 한사람식 안자서편지를 쓰게스럼『테이불』과椅子가노여잇고 『테이불』우에는 그百貨店에서

商號와商標를 박은 便紙紙와封套가 具備되어잇다 그래서그百貨店에들어갓다가 便紙를써서 부치고 시픈이는 그『홀』에드러가서 몃十或은몃百張이든지 便紙를써가지고서는 그안에잇는 發信函에 投入해두면 그것을 全部收集하야 一一히 郵票를 부처서發送해준다 그런데그것은 郵費를 百貨店에서 주는것이냐하면 卽廣告費用으로서

郵票를 부쳐주는것이다 그百貨店에가서 편지를 써부치는 自己商店에서物件을 산사람이거나 아니산사람이거나를 勿論하고 다自己店을 愛顧하는 客으로생각하는同時에 그들의 發送한書信을바든사람에게 自己商店의商號와商標가 박힌편지가 到達되는때는 그들은 一種의廣告效果가 잇슬것을 알니게되는 解釋으로 그러케해주는것이다 참으로도기피생각한勇敢한 廣告術이라고아니할수업다

（濟經博士李克魯氏談）

滿洲의貿易

「發展의趨勢」（三）

大德山人

大豆及同製品輸出 (單位千擔)

	大豆	豆油	豆粕
日本	八、八九四	九	三、六六六
朝鮮	八六九	二	一、〇六四
中國	八、八〇三	一、六六九	七、七九三
歐洲	一〇、〇四四	一、三六二	八四五
米國		一一	二〇七

粟은輸出額의 約九割이朝鮮으로輸入되고 高粱은過半이中國에輸出되며 日本에는三割五分可量이輸出된다 그리고落花生은八割外지 歐洲로輸出되며 殘餘가 中國本州에貿出되며 絹紬는七割이日本에輸出되고 繭絲는大部分의在滿日本人紡績工場에서 日本內地로輸出한다 鐵도大部分이 日本에供給되고石炭은日本과中國에 約四割식貿出되고 그他는朝鮮、香港、南洋等地에輸出된다 그리고輸入品中 가장金額이만흔綿織物의供給國은 다음과갓다

昨年度綿織物輸入表 (單位千海關兩)

	金額	%
中國(中國品)	[illegible]	[illegible]
中國(外國品)	[illegible]	[illegible]
日本	三三、三〇〇	[illegible]
英國	[illegible]	[illegible]
其他	[illegible]	[illegible]
計	[illegible]	一〇〇.〇

으로此에中國으로부터輸入되는데는 在中國日本人紡績工場의製品도 包含되야잇다 中國으로부터 外國品이란것은中國諸港을仲繼로하야 輸入되는外國品을 指稱한것이다 小麥粉은 日本이約五百萬圓 中國이約九百萬圓 米國이約二百萬圓을供給하고 麻袋는輸入大豆包裝用으로서 印度로부터約五百萬圓 香港으로부터約三百萬圓 日本으로부터 三百萬圓의輸入이잇다 여기에香港으로부터 輸入되는것은 主로印度品을包含하게되나 이밧게礦油類는主로 米國에서輸入되며 砂糖은日本으로부터輸入되며 煙草는中國(在中國日本人製品도包含)으로부터買入되고 鐵은主로日本과歐洲諸國으로부터輸入되는것이다

滿洲의貿易을國別로보면 다음과갓다

滿洲貿易國別表 (單位千海關兩)

輸出

	昭和五年	同六年
日本	[illegible]	[illegible]
朝鮮	[illegible]	[illegible]
中國	[illegible]	[illegible]
香港	[illegible]	[illegible]
亞比利亞	[illegible]	[illegible]
關東印度	[illegible]	[illegible]
英領印度	[illegible]	[illegible]
英國	[illegible]	[illegible]
獨逸	[illegible]	[illegible]
伊太利	[illegible]	[illegible]
佛國	[illegible]	[illegible]
白耳義	[illegible]	[illegible]
和蘭	[illegible]	[illegible]
米國	[illegible]	[illegible]
其他諸國	[illegible]	[illegible]
總計	[illegible]	[illegible]

輸入

	昭和五年	同六年
日本	[illegible]	[illegible]
朝鮮	[illegible]	[illegible]
中國	[illegible]	[illegible]
香港	[illegible]	[illegible]
亞比利亞	[illegible]	[illegible]
關東印度	[illegible]	[illegible]
英領印度	[illegible]	[illegible]
英國	[illegible]	[illegible]
獨逸	[illegible]	[illegible]
伊太利	[illegible]	[illegible]
佛國	[illegible]	[illegible]
白耳義	[illegible]	[illegible]
和蘭	[illegible]	[illegible]
米國	[illegible]	[illegible]
其他諸國	[illegible]	[illegible]
總計	[illegible]	[illegible]

으로此에依하면香港 露領亞細亞 英國 和蘭等이 比較的 貿易額이만흐나 日本이나中國과는 到底히比較할수업는것이요 또和蘭이特別히 歐洲諸國에輸出되는 大豆로中繼하게되는것으로서이다 그리고日本과의貿易은 恒常出超로繼續하여오며 特히朝鮮에잇서서 一年에多額의出超로보게되는年이 中國本州에對한貿易은 年度를따라輸入出이區區한바이는 全혀 政治的關係로서 그러케되는것이다(完)

移出小包郵便 審査成績

全朝鮮의郵便局所에서取扱한十一月中日本向小包郵便物의移出申告數는四千五百八十五件으로서審査에結果無稅品으로決定된것이三千四百四件免稅品이六百五十七件이다有稅品은百二十四件으로그의出港稅額은織物三百六十圓三十三錢骨牌三十圓等이다 그리고移出狀況을地方別로示하면左와如하다

道別	移出數
京畿	一、二〇五
慶北	五五二
慶南	五一一
忠北	三六二
平南	三四五
全南	三九八
咸南	二八一
咸北	二七七
全北	二五〇
平北	一七九
黃海	一三七
江原	一〇五
忠南	八三

朝鮮總督府及外務省

巡查

受驗者의幸福

◎巡查志願者를爲하야
◎出現講義錄發行
◎近近各地에서募集

從來는巡查希望者에對하야 受驗準備書가稀少하드니 今回朝鮮警察協會에서는失業者救濟의意義下에서 巡查試驗受驗講義錄을發行하게되엿다 本講義錄은多年警察官受驗者에依하야編纂되여 特히短時日에 會得하도록 누구든지 工夫할수잇는 通信敎授로서 三個月로 卒業하고 確實히 巡查試驗의資格을 獲得하는것이다

巡查試驗規則 申込開始 (規則書二錢切手要함)

京城府永樂町二ノ二
朝鮮警務學會
振替京城 一八一〇〇番
電話本局 三〇三〇番

皮膚、泌尿、花柳病
醫學博士渡邊晉
京城黃金町入口日本生命裡
診療 十二時半外지及夕刻

十二月七日부터大公演
劇團明日劇場第二回프로
◇白鷗作 人格者 全一幕
◇白鷗作 우리아들 全二幕
◇白鷗作 박크다드盜賊 全一幕四場
幕間獨唱……(姜石燕 金仙草)
男子部 朴齊行、申桂民、白波、李河宗、徐月影、李錦泉、夕波、朴伯得、沈影蕉、明票、俞日鮮、沈凉樹、李敦泳、申佇鉉、羅史春平、
女子部 姜石燕、芝春芳、金仙草、金鮮英、崔銀燕、南宮仙
次週 更生 全編
豫告 마담X、미스터支那
仁寺洞 朝鮮劇場 電(光)二一八一番

十二月六日부터
連日人氣沸騰!
獨步的勝讀陣의第二回猛襲!!
每日晝夜二回興行 낫은十二時半 밤은七時에開映
◆파라마운트特作全發聲(日本版)
로바ー드사우드氏作名戲曲
明暗二女性 全九卷
필립홈스孃 미리암호푸킨스氏 월리암또미유氏監督作品
處女의處女、시골새앗시、純眞한女性、不純한게집、그들의새빨간가삼속에든것은무엇? 銳利한메스로써속속입업시그들의마음을해부해논것이이한편 영롱한珠玉篇 推薦할만한問題劇
◆파라마운트特作全發聲(日本版)
루폽、베레즈孃主演
부러진날개 全九卷
로이드 고리간氏監督作品 壯快한이약이、마음에꼭드는明朗한이약이、한편기장미끗이어듸게사이에、봉죽이다리는戀愛한이약이 春의幻想詩!
◆파라마운트特作全發聲(日本版)
第十回오림픽大實況 빛나는日本靑年 全六卷
高級常設 團成社 【電話九五九番】

先後天虛弱、生殖器衰弱、神經衰弱症恢復의靈藥

回春圓

主治 精力衰弱
花柳病不自然한行動老衰又는極度의疲勞에依하야입은害에根氣가업고頭腦遲鈍하야性的으로無力하야生의活氣를일허生存競爭에서견딜수업는症

定價
三十日分 十二圓
十二日分 五圓
六日分 三圓

三工製藥社
京城武橋町九番地

學藝

勞農文壇의麒麟兒 막심·꼬-리키研究

文壇生活四十年을紀念하야 12

咸大勳

同 志꼴불호는 고-리키를 푸로레타리아-트의胎生的形式의 藝術家로 보고또그의作品『오크롤호町』의手工業的小市民的로서아가푸로레타리아로시아로 溶解하게되는 複雜한微分子的過程의解剖者로서 觀察하엿다 그리하여오크롤호主義의 再生에는(略)에對하야의그重的傾向 두出口가잇는것이다『꼴봉호』는오크롤호主義에서(畧)出口에가는길을 研究하면서이方面에잇서서는 作中人物에對한 고-리키의同情은그들이이길을 나아가는데따러서

幾 何級數的으로減少하고잇다는結論에 到達하엿다 말하자면 고-리키의 同情은오크롤호主義에서 資本主義의關門을通하야 逃亡하는데는向하지안엇다는것이다 나는여기서 그紀念祝賀會에서 고-리키에對한 諸同志의批評을 여기서더하지안코이아레 그의作品解剖를當時에 그것마저添付하야論하고자하거니와그러는 고-리키는 엇더케되엿나?를살펴보자

고 -키는이盛大히 擧行되는記念祭에 出席치도못하고如前히靜養의場所 伊太利솔렌토에잇게되엿다 그리면서쎄쎄로執筆로써閑日月을 보내엿섯다 그리다가 昨年五月健康이恢復되여 다시쏘베-트聯邦을도라오게되엿다 그동안고-리키는(畧)正式으로加入히지안엇섯다 그리든여昨年五月歸國하면서 ××에正式으로 加入하게되엿스니 그가도라오는날의 歡迎의旗발은蒼空을씃흘듯하엿다 로서아 ××文學의權威막심고-리키는 歸國하자昨年봄에호탄곡호座를爲하여 一個의劇本을썻엇다 그것은『에고-르·불르이쵸흐』라는長篇戲曲으로써 이는

過 去現在로서아를 題材로한 記念的××史劇(?)이라할가 나는 이것을읽을期會를갓지못하엿거니와 其後고-리키는 쏘베-트聯邦文壇에업지못할 存在로서 文化的事業에努力하고잇섯다 그리하여 오늘날盛大한그의 文學的業績과 功勞를世人이稱頌하게된것이다 이제는다시우리는그의作品을檢討하기로하자......

그의作品研究

나는以上에서 고-리키의苦生生涯의記錄을더듬어와다......그리하여當然한順序로登場될것이 그의 作品研究이다 이作品의個別的研究를하려면 넘우도長論文이되겟슴으로 그時代思潮와아울러 되도록그作品의薰香을 맛보면서簡單하게紹介하려하거니와 그보다도먼저고-리키의 文壇的進出에前後하여

露 西亞社會의潮流를훌터보기로하자! 一八八〇年을前後하여 露西亞社會는 幻滅的風潮가휩쓸고잇섯다 그리하여實生活의表面에는 優柔不斷한체-홉式의人物들이 어듸나가득차게되엿다 그러나 社會의속깁은곳에서漸次새로운强力的勇敢한氣分이 擡頭하려하엿다 이런한時代의 고-리키는偉力과大膽한表白者로서 文壇에出現하게되엿스니 그뒤우리의그의事業은 藝術家로서나 政論家로서나 社會를意義잇게만들고 人間生活을幸福스럽게만드는 生活原理의探求의 기슴으로 集中식히엇섯다

그 의作品內容을살피드래도 고-리키는 체-홉의否定者인同時에 또그의後繼者인것은 속일수업는 嚴然한事實이다 露西亞知識階級의頹廢的衰運에빠진 時代를描寫한 체홉는마치不治의病者의症勢를 記述할뻐와가튼쓰듸쓴微笑를띄우면서 그社會狀態를 描寫하엿다...... 그러나 체-홉는自己와가튼時代의사람들의 汚濊된마음그것만은누구보다도 더잘感得하엿고 또描寫한것은 否認치못할事實이라고하지만은 그社會狀態의 흘러가는潮流에는픽도

等 閑視하엿든것이어또한엇지할수업는 事實이엿든것이다그리하야체-홉은露西亞社會革新에對하여서는 조금도期待하지안코 그카그의晩年作品에더러워진生活에서새로운生活로그段階를넘으려고豫言한것은『三人姉妹』『叔父와-냐』等에서 우리는엿볼수잇는것이다 그러하기는하나 이는다못詩人이感하는漠然的豫感이엿고前世紀九十年代의中葉에잇서서의露西亞實社會의表面에나타난

新 生活의萌芽와는距離가멀엇든것이다 그럼으로날근인테리겐챠나또는인테리겐챠를描寫한체-홉流는이새로운萌芽를 理解하지못하엿고 또許容할수업섯다 更進一步下에그것을맛지도못하엿든것이다!......그當時의幻滅의悲調를물코게우新生活의萌芽가弱하듸弱한音으로써들려옴에 그것을呼吸하고그것을마지하는藝術家는不幸히도업섯다 그러나그에새로히이것을呼吸하고合唱한것이막심고-리키엿다 그는露西亞社會에크다란變革이일어나며잇는瞬間에出現한作家로서 이點으로보면그는新舊兩時代의境界에슨作家엿다

東京見聞二三 (三)

梁在廈

(肉彈三勇士項百十二行中畧)

三, 딴스홀

夕影兒― 아리랑고개에『자룡』을짓고『자스』의장단에 춤추는것이新朝鮮의一風景이라고요......츔『딴스!』엇재말난들어도 突然히억개가올나가고 두다리가關動되는것갓지안습니가 또上海哈爾賓等地暗黑街의裸體群이 聯想되지안습니가...... 일러와거리의 騷音이次次나거지고 온終日사달이든 모든사람들이 各其享樂場을찻는밤이 되엿시다―하로의課程을마친나도 ○○會社에勤務하는M氏와『딴스홀』求景을갓슴니다『모던』에서尖端으로 近代都市의面影을갓추워가는京城에도아직『딴스홀』은업스며 日本에로죠開한社交舞蹈場은東京에서만어들수잇는터임으로 참으로새로운求景이엇슴니다 東京에서『딤버원』이라는新宿帝都座樓上○○의『딴스홀』로갓슴니다 入口에서二圓으로舞蹈券十枚와박구워가지고 入場하엿슴니다 푸른빗 붉은빛 석ㅅ근사 딴스 거리는色 光春人으로交錯되고 一大驚異이엇슴니다 붉은燈이써지고 푸른빗반이히미하게남으면『하와이안』의『키란』와比律賓人의『뺵소론』等으로 가진行曲이演奏되고 그曲에 따라서 靑年學生老人할것업시 半裸體의『딴사』와쌍을지어 춤추는것이엇슴니다 그황홀한光景에놀나한참멍하니 안젓든나는社交『딴스』라고는『왈스』『탱』도추지못하는몸이엇지마는 到底히 그커안커보고만잇슬수는업섯습니다 멋曲이끗나고休憩한뒤를이어 다시새曲이始作되라할때에 舞蹈券한장을들고現란즉『딴사』中央에나서서三十名가량의『딴사』中에서한사람의『딴사』의손을 잡엇습니다 손외지잡는男氣는잇고 용솟을與은쌍하엿스나다리가 말을듯지안허『딴사』의우승을사고마릿습니다 學校에서배우는體育律動과『요박』징단음은所用이업섯습니다

延專文友會研劇部

第二回公演을압두고 (三)

延專 韓一大

이問題를具體的으로論하기는 只今어려운일임으로後日을期하고......前에公演을갓지안햇든녀러學校에서 只今公演을準備中이라는 반가운消息을 들엇슴으로 압날의 빗眞正한演劇을 滿腔의希望을안고 바라보며다만 이번우리研劇部公演을機會로하여 傾다른過誤를김엽시 陳述하여 뜻잇는동무들의意向을斷片的으로만듯는바이며 諸先輩에게 亦是그가르킴을기다리는바이다

×

『正義』!어떠케하면 意味잇는戲曲을읽어볼가하는苦心中에 우리는 이脚本을擇하엿다 아직 東洋서그上演을보지못한脚本임으로 檢閱에着手하엿다 모든部分을 우리의손으로 目標를마세우고進行식히고잇다 驗譯을마치자 또한『正義』作者『골스워듸』翁이今年度노벨賞을 밧는다는 好消息!거듭젓붐과힘을 엇은 研劇部員一同은 公演日十二月十日을압두고 文字그대로의猛練習을繼續하고잇다

×

이戲曲의作者골스워듸(Gohn PalsPothy)翁에對하야서는 그專門研究家인 金珖燮氏가詳細히 紹介한바잇스며 이번노벨賞受領에對해서도同氏의感想文이發表되엿슴으로 簡單한紹介에굿치려한다 『골스워듸』翁은 千八百六十七年倫敦갓가운 南쑤리州富豪의집에出生하야 힐로中學을지나 옥스포-드를卒業하고 辯護士의免許를밧기는 千八百九十年이엿다 그러나 집안이넉넉하엿슴으로 職業을가질必要를늣기지안코 實際의法廷에도서지안엇다 얼마뒤그는 漂然히世界漫遊의길을떠나 旅行가운데만흔讀書와經驗을어덧다 그가劇을쓰기始作하엿슬때는 벌서小說家로서 일홈이世界에알녀지엇다 그의劇作品은處女作『銀箱子』로始作하야『正義』 最終의作『勝利者와敗北者』等을지나 그二十四篇이며最終의作『脫走』를가지고 할말을다하엿다고言明한바잇다 아직精力이남음이잇다고듯는데劇作은고만둔다는것은凡人으로써推測하기어려운問題이며 다만끌스워듸自身만이 알수잇슬것이다 그러면그의 劇作의態度와思想이 엇더하엿는가를 考察해보기로하자 이考察에잇서서 가든英國의劇作家새-너드쇼翁과는잠, 간比較해보는것도 無意味한일은안일것이다 쇼翁은 劇을通하야 自己의主觀的思想을 앳김업시發表하며 엇더한點은宣傳에까지 이르다고해도 過言은안일것이다

世界第一의巨船 무엇이든지世界에第一가는第一狂인米國에서는世界第一인巨船을만드러냇다 上海(寫眞)의(下)는 이巨船을맨들든배의光景이여 【上】은上海에들어온것이다

新刊紹介

◇批判(十二月號맑쓰主義學說第二輯) 맑쓰經濟學說의歷史的發展, 辨證法的唯物論, 이데오로기論, 맑쓰의經濟學說, 帝國主義論, 맑쓰主義와民族問題, 맑쓰主義藝術論, 戀愛獨立의今昔觀, 文藝時評, 公비三演劇의理論과實際, 最近世界各國의政治動向, 其他論文文藝等滿載定價三十錢 送料一錢發行所京城府杏峴洞四八批判社振替京城一五九〇二番

◇實生活(十二月號)合理化의意義와方法, 滿洲問題와世界外交舞臺其他讀物 定價十錢發行所京城府樂園洞三百番地獎産社振替京城一〇九五七番

研究室을차저서

自我를알자

申奭鎬

廢爐에굴려잇는 왜여진蓋瓦쪽 陶器의破片 石瓦들을볼때에 개는사람은, 此에對하야無關心하게看過하나 우리歷史研究家들은 此에서民族文化의精粹를發見하려고하고 낡은文書와헌冊子들 普通은休紙이통에다던져버리나 우리는이것을다시업는貴重한材料로서取扱하고잇다 그럼으로 歷史研究室이라고하면 古書籍 古文書類가만히싸여잇는것은 다시말할것도업거니와 蓋瓦 陶器 石片 其他우리의實生活에아모價値업슬뎐더러 도리여뎃가만해도좀처리가날만한物件外지도 陳列하여잇다 이러한 研究室을몰배에 ㄴ커와갓치낡은 어려운書籍을엇더케 무슨滋味로보고잇나 커와가는鬼神이나 다름업는骨董品은무엇에쓰나느냐하고 모다비우스나 그러나우리는여기에서

民 族文化의淵源을밝이며 그發展形跡을차저내고잇다 그무릇 한民族으로서그民族의歷史를몰은다면 그얼마나 큰羞恥이냐 그러나우리朝鮮사람은 예로부터 지금까지이羞恥를敢行하고잇다 過去朝鮮의所謂政治家乃至學者들 모다支那의歷史는읽을줄은알엇으나 朝鮮의 그것은알려고도하지아니하엿고 現在所謂知識層들도또한外國의歷史는多少아나 朝鮮의그것은亦是『커로』이다

此에論여기는 種種의原因이잇스나 한가지큰原因은 朝鮮사람은自我를蔑視하고 此를研究하지아니한까닭이다 다시말하면 남을너무崇拜하고 自己를너무無視한까닭이다

自 己보다優越한先進國의文化를崇拜하고 此를適當히攝取하는것은無關하나 오히려推奬할일이나 그러타고 그썩실만맛보고 곳陶醉하야 自己固有의文化는헌신짝버리듯 던저버리고甚至於 그의歷史까지알려고하지아니한데對하얀엇지痛歎하지아니하랴 過去는 다시말할것도업거니와 最近에이르러 數三先覺가此에留意하야 研究에沼沒하나 量으로나 質로나어대로보던지 日本學者의研究에比하야 떠러지는것은否定할수업는事實이다

우리의歷史는우리손으로 完全히研究하야記述하지못하고 남의손을빌러서述한다면 이또한 얼마나큰羞恥이냐

勿 論우리의歷史라할지라도 只今에잇서서研究라든가는가지지못하엿스나 그러라고 우리엇지이를放棄하랴 나는朝鮮사람으로서 朝鮮歷史研究家가만히나기를바라며 또그들은不眠不休하고 眞實하게研究하기를바란다 엇더한民族의 歷史를勿論하고 이를研究함에 冷情한態度를取하여야될것은 勿論이거니와 特히朝鮮史에잇서서는 더욱必要한것이다 自己의祖先이老論이라하야 先入主見으로곳南人과北人

少 論을排擊하여서는아니되며 또한기지事實의 잘잘못으로 다른事實外지一方을杜護하고 他方을攻擊하여서는아니된다 어며외지든지公平無私한態度를取하야야될것이다 엇지로 나는一般이朝鮮史에對하야만히알기를바란다 自己의歷史를몰으고 남의歷史를부러먼저안다는 이와가튼矛盾이또어듸잇느냐 (七行畧)

履歷 慶北奉化胎生으로 中東學校를거처 京城帝大史學科卒業 爾來朝鮮史編修會에서李朝中葉(燕山君―宣祖間)를編纂하고잇슴(寫眞은申奭鎬氏)

本日......

林巨正傳休載

威風堂堂한開闢社五大雜誌十二月號의偉容!! 刻苦十三年歷史의光輝더욱빗난다!! (全部七日에發賣 火急히注文하라)

第一線 (제일선)

本年掉尾의堂堂한四大論文

◦朝鮮農村救濟策再批判 (萬人이關心할農村救濟問題의 삼가一讀하라!)......鄭寅寬
◦朝鮮經濟恐慌의現段階......韓鐵鎬
◦米價問題展望......金佑枰
◦中國은分裂乎統一乎?......李東漢

一九三二總決算
國際關係......李應辰
言論界......鄭泰哲
社會勢情......李拓
文壇......安懷南
스포-츠......金泰浩
劇壇......李軒求
經濟界......鄭秀日
敎育界......漢陽人

小說 奔流......崔孤岳
小說 自由勞働者......李東珪

歲暮特輯 諷刺漫文 局製調查團年末報告 (이것읽고웃지안는친구는죽은송장이다 우습보다)
小說 뱁새......金在哲

◉朗讀 戲曲 國民黨第二十六路軍......白鐵
◉特別讀物 地獄豫約者群像......綠眼鏡

史外史傳 思悼世子哀話 (悲絶한이야기는 이야기中에서도 한번으로 마음니다)......木春山人

時評 ◎民主黨의勝利와對外政策......趙永根 ◎朝鮮中央兩報의再現까지......上坡生
論壇 ◎朝鮮貴族은어데로가나?......隱壁
◎賞與金喜悲劇 ●李靑田 ●李承萬 ●金奎澤

評判讀物 모던春香傳......金奎澤
●轉落하는令孃路程表......石文亮
●男女名士假裝行列圖......寫眞班
新聞雜誌校正室 ◉社會寸評 ◉卷頭漫畫 ◉第一線畫報
法廷實話 ▼法廷의人情悲劇......李仁 ▼食色의作戲......浩然堂人

아바님전상사리......熊超
(시체질은애가 늙은이버지에게보낸눈물과유모어 이번강十二月號의內容題目입니다)
定價三十錢 多分이가진세스讀物以上 發行所京城慶雲洞開闢社 振替京城八一〇六番

別乾坤

十二月特輯
섯달금음身勢打令特選集
處女잡아먹는怪樹探訪記
大京城最後日의豫言布告
地下國送年特別大座談會
漫談 天堂은사람못갈곳!
漫畫 歲暮街頭生活風景集

◎一九三二年世界情勢大觀......李東漢
◎中央朝鮮兩報續刊秘話......秘聞生
◎米國新大統領루스벨트傳......懷南生
◎新朝鮮日報社書晩植論......朱요한
◇夢의哲學......天外生
◇살님자랑......朴浪士
◇人造絹譚......李栢
◇文壇風聞......六號子
○無罪한死刑囚......流邦
○滄海力士......月明山人
○밤의꿋(實話)......吳尤珍
●號外의號外 ●萬華鏡 ●笑笑地
民譚 미나리와장다리......車相瓚

◎질머저논빗은?
◎구박밧는쌀은?
◎나어논子息은?
◎답답한文盲은?
엇더케하나? 엇더케하나? 엇더케하나?
이것들을모다엇더케하면조을낫가이놋올엇더케하나요?......그러나결코신세타령은아닙니다 決策도아닙니다 그러타고解決도아닙니다 그러면엇더케하나
諸氏執筆

特別揭載 大京城暗黑面大探查錄! 女學生賣淫窟의正體
▲一百名當選大懸賞問題▼懸賞八道誌上雄辯大會
책갑단十錢 發行所京城慶雲洞開闢社 振替京城八一〇六番

唯一한少年雜誌

어린이

十二月號

빗나는歷史와찬란한공적을닥가온어린이잡지 十二月號가 番왓습니다 조선의어린사람에게단하나 밧게업는동무요 위안이며그리고향식입니다 뜻잇는父兄諸氏는 곳당신들의子女에게이책을선사해주시요
책갑十錢●京城開闢社發行

新女性

一九三二年紀念號
朱耀翰 李秀 / 李仁 柳光烈 / 金起田 李允宰 / 鄭應璟 李殷相 / 尹白南 金東仁 / 李克魯 李寶永 / 李如星 魚鐘善 / 楊潤植 孫晋圭 / 金佑枰 宋影 / 玄相允 朴蘭薰 / 李萬珪 外諸氏

一九三二年과世界의動向......安懷南
現代女性과職業化......裵成龍
結婚難의時代
總結婚破産公開狀......崔義順
崔承喜病床訪問記......記者
梨花女高卒業生行進......梨園
女子消費組合解散記......金玉葉
風聞製造者群像......史又春
新聞雜誌女記者尾行記......銀파
實話 ●거리에흘린操貞......石文亮
●宿舍夜話......毛允淑
女俳優의自白記......李景雪
◎家庭手帖 ◎女人 ◎色箱子
○産婦人讀本......尹泰權
○家庭醫科大學......李光振
1932 나의回顧 金源珠 尹聖相 朴花城 方信榮 / 金慈惠 金一葉 李蓬玉 孫初岳
小說 愛(長篇)......方仁根
小說 새날......韓雪野
엇지하나 술먹는남편......高莖濊 / 외입하는남편......尹聖愛 / 강짜하는남편......權眞珠 / ......車今禮
마음의日記(隨筆)......劉道順
쓸쓸한날(小品)......李泰俊
흐린하늘(小品)......金慈惠
밤에오는이(詩)......朴世永
두번째부탁(詩)......金海剛
特輯 五色燈 映畫·流行·漫畫 小說·其他·各種 特別記事豐富
定價 二十錢 京城開闢社發行 振京八一〇六說

新經濟

十二月號發賣
往復葉書에 住所와 姓名을 明記하야 주시면 見本을 보내드립니다 京城開闢社發行

부인

婦人評論 가사과 담임자에게

교육을밧는자는 교육을 바다서 그사회에서 일개인으로서 완전한 한개인이되려는동시에 아울러 그사회의선도자가 되려는데 잇는것입니다 따라서 교육에종사하는자는맛당이이리유로부터 교육방침의 근본을 두어가지고 나가야 할것이다 그럼으로밧는바교육자체에 잇서서 우에말한바 리유가 무시되든가또는충분한효과를 엇지못하게 되는때는 그교육은 가치가줄어드는동시에 혹은그이상으로 일보를나아가 그러면교육은 배격을당하여야할것입니다

◇

현하 우리교육계에잇서서 더욱 녀학교의 교육방침에잇서서 학생으로하여금 넘어나 치우치는 교육방침을 취하지안는가 하는 감이잇습니다 다시말하면 완전한일개인을 만들려고 함에잇서서 넘어나시대나 사회환경을무시하야 한가지에만 치중하는감이잇습니다 한가지라함은 현사회 현가정상태에서 버서나는점만치중하야서 응당 미리바더야할점이다소몰각되지아니하엿나 하는것입니다 조선에 관한것아니조선에 관한것으로서 반듯이 알어야할것은 도외시하고 한거름뛰여서 차차아라도 조흔것또는그다지 알지안아도 상관업는것에 기우려진감이 잇지아니한가? 우리는 그례를가사과에서 손쉽게볼수잇습니다

◇

양요리에제조법을알기전에위선 조선요리 제법에대한리론싸 실제에대한 지식을 가질것이라고 생각합니다 그러타고 어느학교 들볼든하고 조선요리에 대하야 교수하지 안는것이라는것은 아닙니다 다시말하면 양요리를 잘할수잇기전에 응당히 우리는조선 요리를잘하여야 할것이 아닐가? 이럼에불구하고 조선요리보다 다른요리에 치중한다하면모순되지 안엇는가 합니다 이러케 말하면 데커조선요리라는것은 엇던한것을가라처 말하느냐할것입니다 이에대한 대답은이러합니다 『조선사람으로서 현대모든 우리사회정세에 비추어서대다수가 먹을수잇는음식』 이것입니다 이보편성 가능성을 떠난교육는 적어도 순서가밧귄 교육이라고 아니할수 업습니다 이에가사과 담임자는 모름직이 고려할여지가업슬가?

◇

사실에 잇서서 이가사과라하는 학문은우리 사회의 잇서서는아직우리손으로 조한완성을 완전히보지못한 정도에잇서 담임자로서의 고심이상당히 만흘것을 모르는바는 아닙니다 그러나넘어나다른 사회에서 쓰는그방침 그내용 그수단으로 우리사회에 강요(强要)하는경향이업다고할수잇는가? 이에 당사자의김흔 반성이잇서서 가사과를 오로지 우리의가사과로 만들도록 힘을써야할것입니다만일에그러치아니하고 묵학하게 그대로의 내용과방법으로 영우히 계속한다하면 장래에우리가 바들바손해가막대 할것입니다 가사과중에서오직 음식에만 한하여그려한것이 아니며또 오로지현대교육제도에 비추어보아 가사과만이 그러타는것이 아니며또녀자교육에 잇서서만 그러하다는것도아닙니다 다만녀자 교육중에서 특히가사과에서 일층심한점볼수임에 그치는바이니 이점에잇서서 오해업기를 바라는바입니다

여러가지화류병은 가정과사회를망침니다

가정부인들은남편의화류병을 미리예방하야큰해를피하시요 (1)

醫學博士 吳元錫

일생을 한번도 병을알치아니하고 지냅수만잇스면 이에서더큰 행복은 다시업슬것이나 사실은 이와정반대로 우리인생은 이로헤일수도 업스리만치 만흔질병 가운데에서 그일생을 맛친다하야도 과언이아닐것이외다 모든 질병으로인하야 밧는개인의 고통이나 가정의비참함이나 또는 국가사회의손실은 진실로 막대한것임으로 이를면하려는 역사오랜로력은 드되어현재와 가튼 의학의진보를 촉진한결과 질병의수를덜고 또그를치료하는 방법도만이 발견되엿습니다

그런데만일 이러우리가 결심만하면 용이하게예방 할수도잇고또이미 걸니엇슬지라도 능히 근치할수도잇슴에 불구하고 금일과가티 진보된

의 학도소용업서 남녀노유 성하귀천을가리지아니하고조선인류를 침범하야 씻칠바를모르는병이 잇다하면아마 맛지아니할사람이 만을듯 하나화류병에속하는 림질과 매독이즉 그것이외다

그럼으로이를 왜다른 구미선진문명각국에서는 국가 사회적시설과 개인의로력으로 점차화류병환자의 수를감소하고 잇슴은 통계의가르치는바이며 일본반하야도 현재화류병 예방법을실시하고잇스며 또민간의화류병예방협회란 긔관이 잇서서 정부의원조하에 큰활동을 하고 잇습니다

우 리조선에도결해(結核) 외라병(癩病)에대한사설은물론이거니와 그참 화가 이만못하지아니할엔 아니라 만븜로력만하면 반드시용이히 효과가잇슬 화류병예방에대한 시설과 선전기관이생기기를 바라는바이외다 그런데 화류병은화류게에헌한 녀자나또는 이를가까히하는남자만 선택하야 침범할뿐아니라방탕한남자의과실은마참내현량한가정부인과무고한자녀에게싸지그참화를밋칩니다그럼에도불구하고 우리조선가정부인의 대부분은 자긔가낭하고잇는 고통의원인조차 아지못하고지냄에이르러는 한심하기 짝이업습니다

이에본인의 경험한 일례들을어 여러분의참고삼아 발십하려합니다 약십년전에 리별한친구

한 사람이잇는데전에는가난하엿스나만힐한수완을가지고 또능난한교제를 활술아는 그는오날날 생활의여유를어덧지만 근사십에 자녀출두지못하엿슴으로 부부상의한후 그부인으로하여금 자녀를엇을 목적으로 부인과수술을 밧게하기위하야 상경하야 모부인과의원에입원싸지식히고 본인을 차잣습니다

나는 원래 그를잘집삭하는고로 몬저 그를진찰할필요가 잇슴을 력설하고 그를반강제적으로 진찰하엿더니 과연 그에게는림실은물론이고 량측부태환염(兩側副睾丸炎)을경과한 흔적까지발견하고 그수술을 중시식힌일이 잇습니다 즉이부부사이에 자녀가업습은남자가

화 류계에출입한결과림실을엇고그로인하야량칙부태환염을 경과하야 정충이배설되지못하는까닭에그부인으로하여금 임신하지못하게 하엿습니다 물론그부인에게까지 림질을전염식히여 부인의 생식긔에 병적변화도 잇슬터이나 이것을수술까지하야 곳친다할지라도 남자의 고질인 부태환의병적변화가 잇는한 임신하지못할것은 명약관화한 일이외다 임신못하는원인을녀자에게만돌니는조선가정에이와가튼 사실로 인하야 고통을 당하면서도 그원인조차 모르고비관하는 부인이 그얼마일던지요

이와유사한 참화는 매독에잇서서또한 림질만못하지 아니합니다 이에화류병에 대한 상식이가정부인의게도 필요함은 다시말삽할필요도 업는줄 미듬으로간단이긔재할까합니다

『少年文學』創刊

조선에서듬은 아동문학잡지『少年文學』는十二月창간호는 그간준비가끗나서 十二月一日부터 발행한다는데집필제씨는아래와가트며 발행소는 시내누하동一〇六에두엇다한다

宋影 朴世永 申孤松 朴太陽 韓晳焰 洪九 李東珪 李周洪 金相哲 玄松 洪北原 昇應順 李燦 金沼葉 成慶麟 姜鸞鄕 宋完淳

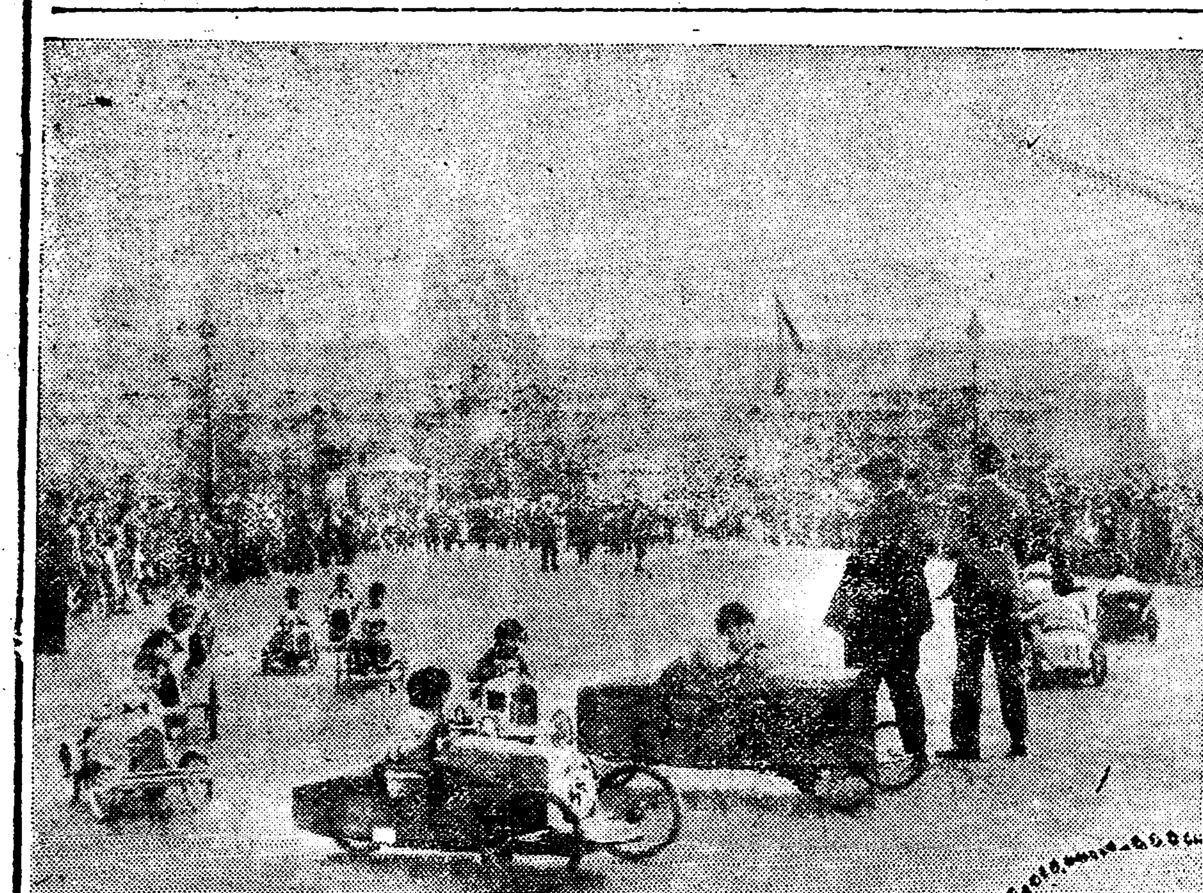

◇어린이자전거경주회◇ 얼마전불란서파리(巴里)에서는열살싸지의 소년소녀들을뽑아서 자전거경쟁선수권대회를 개최케되야어린이들은 『내가월등이다』 하고 압서거니뒤서거니하는것이이사진입니다

아동에게약을 이러케먹이시오

년령에짜라방법도다르다

유아(幼兒)에게약을먹인다는것은어머니로서 매우어려운 노릇입니다 간난 어린아이가큰면맛을모르는까닭에 약을 먹이기가쉬우나 맛을아는어린아이에게는 배우힘이드는것입니다 헌번쓴약을 먹이게되면 그다음부터는단약이라도 입에를 대지안코 어머니되는이가 무리하게먹이게되면 소리를내여 울뿐입니다 나이가어린유아에게는 입을벌니고 흘녀서너흘수도 잇지만 나이가좀만은 아동에게는 쏵짓고달내고하여도 입을벌니지안는것입니다 그럼으로 최초에어린아이에게 약을먹일째에 잘주의하야 약을잘먹지안는아이가 안이되도록하실것입니다

물약가튼것을 먹일째에는 우선병을 한번흔들어서 먹이도록하십시요 왜그러냐하면 약이

병밋헤 가라안는관계가 만은까닭입니다 그러고 어린아이를엽흐로뉘우고서먹이는것이 좃습니다 그러하야 수까락으로 조금식 먹어도록하십시요 나이가 좀먹은아이라도 병그대로먹이지말고 반듯이잔에나 다른그릇에다가 한번에먹을분량을 따라서 먹이서야합니다 어릴아이들이먹는물약은 대체로 달지만 만약물약이좃쓰게되든처음에 사탕물을먹이고서 즉시약을 먹인후또한즉시사탕물을먹이게되면 그러케쓴것을 어린아이에게 알니지안케됩니다 그러고 어머니로서조심하실것은언케든지물약을더운곳에다가 두지마시고 항상차게하십시요 그러고 여름가튼째에는 물약병을 텐수에다가 채워두서야합니다 그러고가루약을 어린아이에게 먹일째에는잘못먹이면

날나서 업서짐으로수거를적시여서 먹이든지 혹은입속에갑히너은후에유아가드면것을 조금식 먹이면됩니다 그런데가루약을 잔에다가물에 녹이여서 먹이게되면 중요한약의성분(成分)이그잔맛헤남게됨으로 가루약대로 먹이는것이조습니다 만일 좀큰 아이가든면 『오부라ㅣ트』에싸서먹이면조습니다

그러고 피마자기름은 어른도 먹기어려운기름약임으로어린아이에게 먹인다는것은 대단이어려운일입니다 그런데 피마자기름은하케(下劑)로써가장부작용이 업슬뿐만아니라 어린아이에게잇서서는 배속을 상하기가쉬음으로이질(痢疾)역리(疫痢)가든병에예방 혹은 료법으로써각금이약을먹이지아느면안됩니다

어떠튼어린아이에게 『피마자기름을먹일

긔회가 만음으로될수잇는대로 먹이기를 잘하여야합니다 맛을모르는 아이에게는그대로먹여도 조치만 큰아이들은그대로먹지를 안이함으로 설탕물이든지 과일물에 너어서먹이면

효과백퍼센트 산아조절법

다산부인의깃분소식

페임법(避姙法)으로 쓰는녀자들간에 확실이효과도업는 약품과 긔구를사용하는수가만은 이즈음에절대로효가백『퍼센트』의효과를나타내는 방법이잇는것입니다

……◇……

그것은수술적(手術的)으로영구이페임하는법(避姙法)입니다 그런데 수술이라하드라도란소(卵巢)를 제거하야 변증을이르킨다든가 자궁(子宮)을쎄다든가하는괴로운노릇은안이고 간단이복식(腹式)으로 또는국부로부터수술이되는라팔관(喇叭管)의 폐쇄법(閉鎖法)인것입니다 여긔에도 여러가지의 술식(術式)이잇서서 일천팔백팔십년『분게렌』이 시작한것으로 다만일개소의라팔관을 묵매는것은 실패하고잇는것입니다 또『카류ㅣ다』나 『뵈이드델』과가티두곳을매거나 또는 그매되중간에서 쓴는것도 실패하엿습니다 그런데 가장정확한방법으로는『라프할프』씨의 두곳에서 잘나가지고 그잘은실을자궁광진대(廣靭帶)속에늣는 방법이나『마드레ㅣ너ㅣ』씨의 두곳을묵녀서거가지고 졸나매는방법이잇습니다

……◇……

이방법으로씨는 여든아홉명에게 실시한후여든여섯명에하야 성적을검사하여본즉 모다 성공되엿섯다합니다 또『왈드ㅣ드』씨는이의방법으로 이백오십이명에게 수술하야 완전히성공하엿습니다 따라서 이러한수술는효과가 의심업는영구적 페임법이라고 할수잇습니다

……◇……

기타『후릿취』씨는간단히자궁의후굴(後屈)을수술하듯키서게관(鼠蹊管)으로부터 나팔관을 쓰내가지고 그것을복막(腹膜)밧그로내노아 두는방식으로 효과를보고잇는중입니다

귤껍질리용법

귤한개의 껍질에 물한되쯤너어서 찐후에 설탕을 좀넉케되면 냄새가 조흔마시는 물건이됩니다 이것은 가슴압흔데 특히 조습니다 그러고 그대로 태워서 차를 만드러서 먹게되면 감긔든데 조흔약이 되는것입니다

그러고 말니어서 적게만드러 변소에 너케되면 냄새가업서지게됩니다 그러고 설탕을 적당하게 너어서지게되면 맛조흔차가됩니다 또한 손이거칠째든지 찬바람에 얼골이터지는째에 줄썹질물을 바르게되면 낫게됩니다

그러고또한 말녀두엇다가 여름가튼째에 불에다가 너코쎄면 모긔쏫는데 큰효과를 나타내입니다

그림으로 요새가튼째에 귤썹질을 내여버리지마시고 만이모아서조흔 방면에 만히리용하십시요

隨問隨答 잇지하리잇가

무엇이든지 당신의어려운 문제를무러주시면대답해 드리겟습니다『氏名明記』

難問解答

붓그러운것을 엇더케곳처요

문 나의성질은 활발치를못하야 항상 번민함에가업지안습니다 제가 소학교졸업시에 쌔베로 동화시간이잇섯는데 그쌔 남들은 활발하게 단상에나아가 자미잇는 동화를 붓그럽지안케 하건만 커의성질은 왜그리도약한지 할것이잇스면서도 부쓰러워단상에 오르지를 못하고 나갈가? 말가? 하다 가는 종내 나갈가?에지고말엇습니다 그런데 사오개칭상이지나 이십세가되는 오늘에와서도 미약성은 추호도안사라지고 더당할발성이라고는 조좀도 가질수가업습니다 언케인가 커가큰동무사두람이 가두상에서 싸호고잇섯슬째 구경군들은 상당히만엇스나 한사람도말니지안키에 그쌔케가 내가발닐가? 말가?하고 주커주커하다가 용긔백배를내여 쑥드러가말니엿습니다 그러나 말가?에는 승리하엿지만 모든관객이 나만주목하는데 나의안면이 붉어지는것을 스사로 인식하엿습니다 이것을보면 나의약점을알수잇습니다 또는 그리워하고잇는 이성과 시선이충돌될쌔에는 더욱더 붓그러움을 면할수업스며 혹은스테지가튼데나 나서라면 삼십육계로 도망을갈지도 모르겟습니다 그자선생님 커는향상마음이 약하여 피로워합니다『타고난본능을 엇지할수잇나!』하고단념할야고도햇지만 암만해도 의지가미약해서는 무슨일이든지 불성공할것입니다 동무들중에도 치가제일약한것갓습니다 그자선생에서 어려운 문제를 무르시라고 하기에 이호긔회를 리용하야 귀시에통터러 하소연하는바이니 아모래도 제가눈물싸지나도록 안타싸워하는 활발하고대담한성질을가지게하여주시요 (元山 弱漢沒奈物生)

용긔를내십시오

답 선천적으로당신이 그러케 붓그러움을 잘타는것을지금 곳치려고 한다하나 그것은그리 용이한것이아니외다 붓그러운 표정! 그것이당신이아즉도세상 파란에부닥기지못한탓이겟지오 또는 연단가튼데 자조올라가지 안흔탓이겟지요 그러하니 당신은 나갈가말가하지말고 한번용긔를내여 어느단에든지자조나가부십시요 그러케 용긔가업스면 산간에나사람업는곳에가서단에가서 이약이할것을 한번충분히연습해보십시요그리고한번나가고두번나가고하여 자조단에나가면 자연붓그러움이 적어질것이외다 그러하오니 자조단에올려갈것! 무슨일이든지 결단성을갓고해나갈것!이러면자연붓그러움이 적어질것이외다 누구나이성에대한붓그러움은누구나늣기는일이오니 그것은그리념려마십시요(一記者)

라듸오 JODK

十二月七日 順序

午前七時〇分 國際放送(커네바國際聯盟局의라듸오시온局에서) 同八時〇分 라듸오體操 同一〇時三〇分 氣象通報 同一〇時四五分 料理製造法日用品市勢 京城府廳水産市場發表

同一一時五九分正午時報뉴ㅣ쓰 午後〇時三〇分 揭言音曲 同一時一〇分 趣味講座 映畵製作이야기(三) 金幽影 同二時一五分 家庭常識講座第八講히스테리의이야기(一)城大敎授醫學博士 久保喜代二 同四時〇分 뉴ㅣ쓰公示事項 同五時四五分 職業紹介事項

當夜順序發表 同六時〇分 兒童의오ㅣ케스트라 同六時二〇分 兒童新聞 同六時二五分 英語講座 初等科(二二) 同七時〇分 뉴ㅣ쓰公示事項 日順序發表 同七時三〇分 講演 우리産業問題에關한私見 文相允 同八時〇分 라듸오드라마 同八時四〇分 宮園節 同九時〇分 忠臣藏花曆(第七) 同九時三〇分 時報 氣象通報 同九時四五分 連續野談 奇緣 尹白南 第三席

사진은 현상윤씨

講演 午後七時三〇分

『産業에關한私見』 中央高等普通學校長 玄相允

『梗槪』조선에재한재래의주요산업은 농업이엇다 이것은물론고대부터오늘싸지의 일관된정책갓다 그러나 우리조선의여러가지환경과 본질로보아서 금후의산업은농업보다도 오히려 상공업(商工業)에 주력함이 올치아니한가생각한다 그리유로는 지리적관계(地理的關係) 기타의 여러가지의 리유가잇다는점으로 방송케된것이다

◇연사현상윤(玄相允)씨는일즉이일본에류학하야조도전대학(早稻田大學)을 졸업하고 조선에도라온후 교육계(敎育界) 또는문필계(文筆界)에 일홈을날리며만히활동하다가현재는중앙고등보통학교(中央高普校)의교장으로게시게되엿다

明日順序

午前八時〇分라듸오體操(A)▲一〇時〇分氣象通報▲一〇時四五分料理製造法日用品市勢京城府廳水産市場發表▲一一時五九分正午時報뉴ㅣ쓰▲午後〇時三〇分浪花節▲一時一〇分趣味講座朝鮮三大刹物語(一)陝川海印寺金泰洽▲二時一五分家庭常識講座第六講▲四時〇分뉴ㅣ쓰公示事項▲五時四五分職業紹介事項當夜順序發表▲六時〇分少年美談李元珪▲六時二〇分兒童新聞(A)▲六時二五分라듸오學校▲七時〇分뉴ㅣ쓰公示事項翌日順序發表▲七時三〇分講演▲八時〇分少女歌劇(B)▲八時三〇分忠信藏花曆十八(A)▲九時三〇分時報(A)▲九時三一分滿洲에서滿洲音樂引繼氣象通報民謠와俗謠金玉葉

明日 (15)

崔獨鵑 作 安夕影 畵

구직(求職) (7)

영식의 절박한 사정도 사정이러니와 복실의 무명업는 호의도 무시할수는 업서서영식은 그돈을 바닷다

『고맙나 고맙다 나는 무어라고 말해야 조흘지 모르겟다 그러나 나를 이러케 주고 나면 복실이는엇더케할려이야 곤란하지안어? 내가 엇더케버리를하게 되면은 물론 갑흘터이지만은……』

『네 걱정 마서요 오늘까지 무려 주드래도 아직도 사오일동안 밥갑은 될터이니까요』

만은 돈속에서나 주는줄아랏든 영식은 복실의 시재도 이케로부터 사오일밥갑이 남어 잇슬뿐임을 듯고는 한심한생각과아울러고마운생각이좀더 김허지는것을 쌔다럿다

『지금싸지 밥갑는 주지 안엇서?』

『한푼도 안주엇서요 달나면 줄나구해두 달난말도업고』

복실의 대답을 듯는 영식은이상하엿다 자긔에게는 그러케야속스럽게 쳣날부터 밥갑을 졸다바다내면서 복실에게는 웨 이여웃 달나는 말도업섯슬까? 하는 야릇한생각이드럿다

──올치 나는 날마다 나가고 복실이는 아모데도 나가지안코 드러안키잇스니까그런게 로군……

영식은 이러케 생각하고 복실에게 무럿다

『복실이는 서울와서 아모데도 나가지안코 잇섯지?』

『웨요 동물원에도 가고 남산에도 올나가고 어커께는 한강에도 가보앗는데요』

『혼자서?』

『그럼요』

『그런데 나갈째 만수가 돈달나고 안그래?』

『아니요 어커께는 주인마누라가 나더러 조흔일이 잇슬째까지 아모걱정말고 자긔집에 잇스라고 그리든데요 자긔는 자식이업는늙으니라고 나를 딸갓치 녁인다나요』

영식은 이케는 일수가업시되엿나 그리고 그이상 더깁히 생각할 마음의 여유도 영식에게는 업섯다 한시밧비 직업소개소로 가서 혹은 그동안 자리가 낫는가도 아라보고 그리고 어써 차자갓든무명회관에도 가고심헛나

영식은 쳣날직업소개소에서신철이를 맛나든 그이튼날 신철에게 물니여 무명회관에를 가보앗다

명색은 이층집이건마는 마치 석냥갑을 싸아노은듯한 초라하고도 위래 위태한그것이엇다

섀거섀거소리가 나는좁고경새가싸른 컴컴한 사다리를 기어 올나가서 서너간장통되는 방안── 그것은 쓸쓸하기가짝이업섯다

영식이가 서울올나온날 큰거리로 뭔자리를 구하여 쏘나니며 들어가보든 회사며 상점들안에 노힌 빗나든책상한개도 이곳에서는 눈에뜨이지 안엇다 미상불 가난이구석구석에 싸어잇는것 가탓다

가난 가난 가난에 뭉서리를치고 쏫겨온 영식으로서는눈압헤 다시금 전개되는 가난한풍경이 불쾌하지 안은것도 아니엇다 그러나 한편으로는 그것이 지금의 자긔로써는처지에 맛고 소탈하여서 친근한맛을 늣기지안을수도 업섯다

더욱이 신철의 소개로 인사를 하게된 그곳에 모히모든 동무들에게 맛치면해동안이나 사괴인듯한 숙친한 인상을어덧다

얼비무든옷 길게기른머리 검은얼골 그것은 그들의 주위에 조화됨이 그럴듯해보이고 불가티 뜨거운 그들의 담화는 살벌(彗星)처럼 빗나는 그들의눈과 어울니는듯 하엿다

『그런데 직업소개소엔가 거기를 가보니까 엇덧습듸까』

복실이가 이러스럽고 음직이는 영식에게 뭇는다

『그것도 쉬될것갓지는 안어 원악사람이 만히오니까 쓸사람은 얼마안되는데다가 그러니까 구직자를 순서대로 적어놋코는기다리는것인데……』

영식은 신통치 안타는드시쫄업는 대답을하엿다

『거기 녀자도와요?』

『응 만히와 늙으니 젊으니 기집애들도 오든데』

『나도 거기나 가볼까?』

복실은 방그시웃는다

『복실이가 거기를가?』

『네 가볼러이얘요 구경도할겸그리고 하다못해 남의집어린애라도 보아주고 밥어더먹을데가 잇스면 갈려이애요 이러케 려관에서파먹고안젓스면 엇더케해요 그러다가 밥갑이나 칠머지고하면──』

복실의눈에서는 결심이빗낫다

『그럼 마당에서 잠간기다려주시요 옷을 가라 입고나갈려이니……』

外科 肛門病科 醫學博士 朴薰昌
入院室暖房은『스팀』及溫突
樂園洞一三三五(電光一五八三)

殖産積金 貯蓄預金 殖産貸付 及諸貸付
朝鮮貯蓄銀行

男女麻疾의靈藥 治麻球
定價 五十箇入 一圓 百箇入 一圓八十錢 百八十箇入 三圓
患者諸氏여言論보다効果에事實이證明되는腔狀이踏至이오니効力의有無는試用後可知이겟사오며用法禁忌等은說明書에詳記
京城南大門通四丁目
製造發賣元 救世藥舘
電話本局二一五六八 振替京城二二六九
此外製劑品四十餘種貳錢郵票보내시면目錄及規則書付呈

感氣.流行性感氣特效藥
감긔.류행성감긔에특효한약
네오패독산 改良敗毒散
感氣는萬病에原因이되오니, 그初期에곳治療하는것이保健의第一策임니다
조곰이라도 身熱이난다던지 頭痛이날때던지! 치운氣가생길때에는
반다시『네오패독산』을服用하시고몸을덥게하야곳感氣긔운을退却하야버리시요
定價二日分 二十錢
各種藥品貿易
朝鮮京城鍾路二丁目
本舖 三省堂藥房新藥部
電話光話門八一三番 振替京城六四六六番
京城總代理店 京城本町四丁目 木村藥房
◎全國各藥房에잇스나만일잇지못한곳에는곳本舖로注文하시압特約店代理店大募集

當十二月七日부터向三日間
特選映畵提供週間
露國푸로메테우스映畵社特作品
問題的大名畵 亞細亞의大動亂 全八卷
監督 W푸로, 후깅氏力作 世界的名優 잉가시ㅣ후더氏主演
滿都白熱的讚揚의映畵, 勿論손님게서잘아시는名畵임을시다보시라드라도드르시라이映畵의맛슬?
佛國로케ㅣ우에이누會社大力作品
大探險實寫映畵 人喰人種 全八卷
世界에무서운人食人種 그는人間일가鬼神인냐아! 참말알수업는世上에形形色色을! 生命을밧치여서此映畵를完成시키엿습니다 엇마나와다른이잇슬가요
英國가ㅣ두映畵社提供
人情活劇 靑春의자랑 全六卷 (若者의榮光)
富貴榮華은돌고도는것이다 人生의苦生은누구나한번식잇다 이映畵에말코키하는靑年의哀史의結末이如何히나될가요
日曜祭日土曜은晝夜興行 時間午後十二時半부터 每夜는午後七時부터始映
常設映畵 第一劇場 電光一七五五

本社平壤支局
平壤府巡營里一〇一番地
電話一六一五番

廢止、整理、處分、考慮、十一水組受難相
原因은冗費와設計尨大로 江原道當局對策講究

【春川】 조선총독부산미정책의하나인 수리조합문제에대하야 강원도당국에서는 그성적의불량으로 방금머리를앓고잇다 현재강원도내에서는 괴설된수리조합은 십一개소로서 대부분이 계획과실적이 합치치못하야 불량한성적을 나타내고잇다고한다 그원인으로서는 설계의방면외천재(天災)로인한실비(失費)와 곡가의하락(下落)등을들수잇다고한다 당국은 그대책으로써 몽리면적의 확장과고리대금의 정리와 경상비의절감등에 힘을써왓스나 지나번농수재(旺水災)에 상처를입은 문막(文幕)정선(旌善)두조합은폐지하기로되엿고 그밧게 중앙(中央)과고성(高城)은 정리중에잇스며 가곡(佳谷)조합도 현재별밧게 조합도 불안상태에잇다 새로되는 조합으로서는 이백정보의몽리면적을가진갈말(葛末)과 학일(鶴一)과백봉(白峰)평창(平昌)등의 신청이잇스나 모다 기채액(起債額)에비하야부담능력이 부족함으로 방금도그대책을 고려연구중에 잇다고한다

綿價下落으로 耕作者太減

【영동】 충북영동(忠北永同)은 재래로륙지면(陸地綿)의특산지로 년산액이 백만근에달하는데 작년의면화갑이대폭락하야 경작자가줄어저서 금년의산액은반감하엿는데 그대신대두대맥의 산액이배증(倍增)하엿다한다

駭怪! 窮民工事의 勞賃을不拂
◇청부자의무성의를비난 陽德道路工事場에서

【陽德】 평남양덕맹산간도로공사(平南陽德孟山道路工事)는빈민구제공사로 도에서시야조(矢野組)에청부를시켜 공사에실행중 임금은불과사오십전인데 처음에는 얼마동안에는 역일내지 불하야주더니 공사가 겨진후공된요새에는 임금을 지불치아니하야 수십로동자는 할수업시 도로에서 방황한다는데 탐문한바에의하면 지난 십일월부터 일지에분은 권무지불하고 그후에분은 조금식지불하며 차일피일하면서 지불치아니한다는데 일반은 청부맛흔시야조와 감독관청의 무책임한것을 비난한다고한다

五個公普校에 退學兒童二割
三개월동안의통계 伊川學童의貧困相

【伊川】 강원도이천군(江原道伊川郡)은일만아천이백륙십여명의 학령아동이잇스니 취학아동은 전군에 일천이백명에불과하다 그런중에도 일반적불황으로 교육계에 미치는영향이적지안타 금년사월에 이천군내오개공립보통학교의재적생수는일천일백칠십구명으로서사월이후칠월말일까지에 달마다 느러가는 퇴학생수효는 이백사십일명에달한다 결국은 매삭륙십전식의 수업료를 랍입할능력이업서중도퇴학을한것인바사월이후삼개월간에 밟서 재적생의이할이상이 퇴학을한것인즉 금후학기말까지 오개월후이면 지금까지의 비례대로 퇴학을한다면적어도 사월학기초의 재적생의오할이 퇴학될수밧게업는형편이라고한다

貧民救濟目的한 製繩工場擴張
공장도완비하고판로확장 柳昌浩氏의苦心結晶

【仁川】 인천제승공장(製繩工場)은일정한직업이업시기한에우는 무산자를 구제하기위하야 인천부도관(武道館) 류창호(柳昌浩)씨의 설계사업으로 소화오년칠월경에 다시 평년유지림창복(林昌福)씨등의동정금이백원을 어더외리(外里)한편옹속에서 작업을시작한후 백방으로 활동한결과유지김윤복(金允福)씨로부터현금이백원을보래어주며 이것은 조선인자선회가당연히 후원할사업이라 하고인천부당국에 교섭한결과 부당국으로서도 찬성하야 제승기계십륙대를 조선인자선회를 경유하야 전긔류창호씨에게로 대부하게되어 작업을 계속하여오든바 본년삼월에이르러 김윤복씨의활동으로연천매국(鹽專賣局)인천출장소에 판매교섭을 한결과 일년시븍만둘네가격 일만륙천원어치를 용달하기로되어 직공칠십명을 목표로하고 공장을 확장하지아니하면 아니될 사정에잇슴으로 김윤복씨 일백오십원인천부에서 일백삼십원 자선회에서 오백원을내어 시내도산정(桃山町)화장장(火葬場)압헤다대규모로 공장을 확장하엿는데 전긔전매국 주문에응하랴면 운용자금이천원을 더융통치안코는될수업슴으로방금류창호씨는자선회에교섭중이라한다

水稅二割五分減下와 組合長更迭要求
組合長非行을列擧
평안수리조합지주도진정

【平壤】 평안수리조합(平安水組)지주회대표 ▲韓秉益▲朴英濟▲安鵬秀▲曹世煥 등사씨는 오일오후두시 두번재도청을방문하고

一、水稅二割五分減下

二、組合長不信任

등이개조를 등원(藤原)지사에게 진정하얏다 등원지사는지사실(知事室)에서 지주대표들을맛나종과는태도를 달리하야 문분한설명을드른후 수세감하 문제에대해서는 원칙적으로 이해는 오분을감하할수업스나 우박으로피해를당한 부분에는 충분조사하야 경감하도록 하겟다고 언명하얏고 조합장불신임 문제에이르러 대표들은 다음에삼개조목을설명하야 가장급속한 시일내에 조합장을 갈어달나는요구를하엿고 지사역시 금서조문의사실을임오로 충분조사하야 조치할것을약속햇다 한다

조합부지수리조합창립당시에 조합부지(敷地)를권리사대곡(大谷)씨개인소유로만들어 당시매평사십전주고 산부지를 금일와서차지료(借地料)로매평십사전식의 례를볼수업는 료금을지불하게하야 조합원의 부담을반케하얏스니 조합장의 중대실책으로자격이업다

수리조합평의원 일본시찰(日本視察)하야 특수효과(特殊效果)도업슴에불구하고 듣텁에산까지 편성해가면서 사천여원의경비를지출해서괴어코일본시찰을 단행햇스니 이것은 갓득이도부과금을 지불할수업는 조합원을 더욱곤경에 싸지게하니 조합원을 무시하는 조합장을 신임할수업다

三、농무과(農務課)를폐지할것이니 초년시대에서는 정조식(正條植)이나비료(肥料)등에대한 소양이업서 농무과원의 지도를 요구햇스나 금일에잇서는 아모런 필요도업슬뿐아니라 근일여들명을 더채용하며 조합원의 부담만늘수록 무겁게하고잇스니 이것도 조합장의 불철저한 조처에의한것임으로자격을인정할수업다

지사를면회하고돌아가는대표들은다음과갓치이야기한다

◇地主代表談 아모래도 지사의 태도가시원치못한터임으로 금후 지사의 처치를기다려우리마음과갓지못하다면 최후로 총독부당국에까지 진정하여 우리의원한을풀고야말작정입니다운운

南浦에怪紳士 密輸嫌疑로取調

【鎭南浦】 이즈음진남포경찰서사법계에서는 비상히긴장되여잇대비밀리에 오십세가량 되로신사를 인치하고 엄중히취조중이라는데 탐문한바에 의하면 두어주일전에 진남포 유각에서 붙고잇는신사 한사람을 순찰하든경관이 거동수상한을보고 본서에 인치하고취조를 한결과그자는 약이십일전에 봉천으로부터남포에와서 명협정 이영려관(明協町二榮旅館)에일박하고미보당(美寶堂)에서 금괴를 산것이 단서가되야 각관계자증인을 취조한결과 그배후에는 밀수출단(密輸出團)이잇지안은가하야 방금엄중히 취조중이라고한다

劇과映畵로 癩防基金募集
라방협회강원도지부에서 ◇入場者千餘名豫定

【春川】 전조선적으로문제되는 라병(癩病)퇴치에관하야강원도당국에서도 목하 그지부설치에몰두하고잇는데 그주관되는도위생과(道衛生課)에서는무엇보다도 동정금을 만히모하야되겟다하야 위선극(劇)과영화(映畵)회를 개최하야 그입장료를동정금의 일부에충당키로 결정하얏다 래이십일일 녀달상여금이나 올시회를다서소인극(素人劇)과활동사진 두가지로 나누어대인은오십전 소아는삼십전 가량으로 약일천명가량의 입장을 구할모양이라한다 듯건데 도내에만대장에오른라환자(癩患者)가백오십명으로 실제는 그의삼배도넘으리라고한다

露店에火災로 祖孫이慘死
숫불에쓰로질식되여 못나오고그대로죽어

(淸津) 일일 오후 열한시경 에 마천맹텀이부는바람에 포항동(浦項洞)송진공립보통학교교장집 압헤잇는 관사로지은로점(露店)김성녀(金姓女)으로 부터 불이이러나 로점한채를 태우고 진화하엿스나 김성녀와 그손자와 놀되는 김복녀(金福女)(三)방안으로부터빠져나오지못하고 보기에도 참혹하게 타죽어버렷다 원인은 그날밤치위에 견듸지못하야 불을피워두엇다가 그대로자버렷슴으로와 쓰는가방안에차서 두명이다질식하면서청하에걸처둔장막에불이붓터스나 이것불이부튼 줄도 모르고 무참히 타죽은것이라고한다 이날밤 큰바람이 심하엿슴으로전긔회사송전선(送電線)으로 불이옴거부터 시내는 전부한시 간반동안 뎡전이되여 일시는대혼잡을이루엇다고한다

長淵實業 補習校認可
교사건축은명년에 長淵敎育界의曙光

【長淵】 황해도장연군목감면 귀동리(長淵郡牧甘面龜洞里)의문룡운(文龍雲)씨의집에서 지난이십륙일밤중에 곤봉장도가 침입하야위협하며 현금강청하다가 고함소리에 리웃의 소동으로 뜻을일우지못하고 형적을 감춘사실이잇섯는데 소관목감면 주재소에서는 태탄주재소의 응원을 엇어 범인체포에 로력하엿스나 체포치못하고 이래 여러날을두고 각방면으로 수탐하여 지난사월에야 락도면석장동(樂道面石長洞)에서 장연헌봉사대가 진범을 체포하엿나 일동운박강도 상습자로 수삼차복역까지한자이라는바 절도범으로 복역을맛치고 형무소에서 사온지 십일밧게 되지안핫다는바 방금장연서에서취조중이라한다

白晝에 强盜出現
소득업시다라나

【眞池洞】 지난사일오후일시경에 진지동시내에서 포목상하는중국인양목림(楊豫林)의집에 유단복을입은 이십오륙세가량된 청년한명이 돌연이 침입하야 점원을 협박하고 금전을강청하다가 목적을일우지못하고 담을넘어 도주해버렷다는데 이급보를접한 황룡장경찰서(黃龍警)에서는 경관을총배하고동분서주하는중이나 범인은아직체포치못하였다한다

兄山江改修工事에 犧牲된勞働者九十餘名
이주일이상치료할중상자 流血에물든兄山江!

【浦項】 경상북도(慶尙北道)영일군의하나인 형산강개수공사(兄山江改修工事)는백만원의거대한공비로작년십월부터 착공하야 매일오백여로동자가 착착공사를 진행중인데열시간 로동에 임금은사십전이라는데 부상자가 불날만큼만히난다고한다 지난 십오개월동안대송면송내 대송의원(大松醫院)에서치료한이주일이상 이개월까지의 중상자가 구십여명에 달한다고한다

學校建築爲해 紅裙隊의義擧
연주회를개최하야 現金五百圓을獻金

【仁川】 인천소성권번(邵城券番) 에서는취처여박영섭(朴英涉)씨와륙십명예기(藝妓)들의열성으로 인천제이공립보통학교건설에 동정하기 위하야지난달 삼십일부터 삼일간시내가무기좌에서연예대회(演藝大會)를열고 기술을다하야 수입된총금약칠백칠십륙원에달하엿는데 이중에 모든설비와 잡비로이백칠십여원을 제하고 남어지오백일원오십전은 제이 공보건설긔성회(第二公普建設期成會)로보내게되엿다한다

三十年間勤勞者를 私感으로謀害誣訴
긔본금문제가중심이되여 普光學校波瀾眞相

【興南】 함남함주군주서면칠리(咸南咸州郡州西面七里)에잇는사립보광학교(私立普光學校)는 지금으로부터 삼십삼년전인 명치삼십오년에 창설되엿다 당시유지 김철수(金喆壽)리진순(李晉淳)리석형(李錫亨)유병규(柳秉奎)등제씨가 교육긔관이업슴을 유감으로 생각하고 하주서면(下州西面)십일개리리유재산(里有財産)현금구백사십일원토지일천삼백평에가격오천여원어치를합하야 긔본재산으로하고 삼십년간이나 김철수씨를비롯하야 유지제씨의 악전고투한결과 지금에 이르러서는 토지는전대로잇스나 현금은사천여원이되엿스며 삼사백명되는 생도며 제반시설이공립보통학교만 못지아니한 훌륭한학교가되엿다

×

이러케 순조로 잘진행되든보광학교는 의외로 칠백팔원륙십전이문제의 초점이되야동교는지난일월이래로 파란이 거듭하야가는동시에 동교설립자겸 회계김철수씨가 부정며부하엿다는리유로서 동리흥남리리성곤(同里興南里李聲坤)씨와의 유병상(柳秉尙)씨의 고소로인하야 반평생희생적으로 동교에 로력한전긔 김철수(金喆壽)씨는 지난십일월십일에 함흥서에인치되야 팔일간이나 엄중한 취조를받다가 사실무근이라하야지난십일월십칠일에 무죄로 석방되엿다한다

×

전긔 김철수씨는 팔대를내려오

言語不順타고 傭人을毆打頻死
피해자는생명위독

【淸道】 지난이십칠일청도군이서면 구라동(淸道郡伊西面九羅洞)모주점에서 구타사건이생겨피해자는 인사불성이 되엿다는원대소동이 잇섯나 가튼동리사는박재엽(朴在業)는 자긔친족반동한(潘東漢)의머슴으로잇는하송덕(河松得)과 이웃집주점에서사소한 구실로서 서로감정을도두어 싸우다가 필경은상대자인 언어가불순하다고 몸동이르는바업부르 후두부(後頭部)를따려 중상을당하게하고 피해자 하송덕은그후 청도의원(淸道醫院)에입원되엿스나 뇌막염(腦膜炎)을 이르켜 생명이위독할지경에 이르렀슴으로경찰은 가해자를인치하고 엄중취조를한다고한다

慈仁普校의 男女夜學開催

【慶山】 경북경산군자인공립보통학교(慶北慶山慈仁公立普通學校) 에서는례년과가티 팔월일일부터 명년일월 말까지 만이개월간 야학을 개최한다는데 생도는 남자오십명 녀자삼십명 합팔십명을 수용할 예정이며과목은산술조선어국어등삼과목으로 하로두시간식 교수하겟다한다 문맹의지옥에서 헤매이는아동에게 일대서광이라하야 일반의칭송이매우놉다고한다

權愛消費組合 定期總會

【神戶】 대판시차화구서야전(大阪市此花區西野田) 방면에서가장 명망이놉고 신용이두터운김혁종(金赫鍾)(四○)씨와리학긔(李鶴基)(四○)량씨는과거십여년간을 대판에잇는 조선동포를위하야 여러가지 활동을하여오든중 금년이월부터 권애소비조합(權愛消費組合)을조직하여

强盜맛나ㅅ다고 虛僞로告發
도박해서주인돈일흔점원 窮策에서나온演劇

【梁山】 량산군상북면대석리(梁山郡上北面大石里)에사는김정수(金正洙)(二三)는 읍내에사는 일본인 달마옥(達磨屋)정미소에서곡물중개인(穀物仲介人)으로 근무중이든바 지난이일오후여섯시경 대석리(大石里)로 가를지나다가 강도를만나벼팔 돈사십삼원이십전을강탈당햇다는사실을 량산경찰서에 고발하얏슴으로 동서는 돌연긴장하야 서장이하서원총동원으로범인수사에진력을 한결과피해자인 김정수의 행동을주목하야 인치취조한결과 동인은 그날대석리에사는 안조원(安朝遠)(二七)리규식(李圭植)김긔원(金基元)등과동리에사는 박두상(朴斗相)의집에서 도박을하야 가젓든돈을 일흔것으로판명되여 허위고발죄로 류치중이라한다

淸津公普 音樂會盛況

【淸津】 운동장확장의경비를 다소라도 보충하기 위한청진공립보통학교 후원회주최의 음악회는예정과가티지난삼일오후일곱시반부터 청진교향악우회와

擔任兒童을 敎員이蹴傷
교과서안가져온죄로

【撫順】 무순보통학교(撫順普校) 훈도김송목(金松木)은교원아래 공학관에서 최문규(崔汶奎)의삼학년생김용태(金鎔太)(九)를 발길노차서중상케하엿다는바 이제그 자세한 사실을탐문한즉 지난륙일 전긔김용태는 국어독본을 잇고학교에 갓섯든바 교수시간에 담임선생에게 발길노 채이고집에도라와서 선생에게 매를마젓다고하면 부모로부터 책망들을 것을무서워하야 압흔것을 숨기고잇섯스나 그이튼날부터는 점점그상처가 중하여저서 병원에진찰을바든후 지난이일에야 비로소담임선생에게 매마즌것을 알게된것이라고 하는데 일반부형들은김훈도의 불진철함을 비난하야 학무형회에서는이일밤위원회를개최하고 대책을강구하엿다

癩防止協會 寄附者芳名

金五十圓也小山田年次郞 吳潤根 李炳春 金炳汝 鄭仁和 金際圭 瀧口松治 金三十圓也金彰培 金殷培 鐵宗爾 朴昌著 金俊琢 魚然淳 吳聖澤 金二十五圓也李淳煥 金二十圓也富木善吉 中島良太郞 康台楨 郭翰鎬 李道明 金十五圓也金泰運 金十圓也權龍俊 李觀用 尹晶圭 朴蒔石 洪鍾淳 成萬永 朴文圭 金鳳沃 金五圓也安炳賢 金二百圓也李鍾興 金百圓也京城齒科醫學專門學校職員一同 金八十六圓也丸ビル會館一同 金二十圓也樋口キヨ 金十圓也川內だみ 金五圓也小倉サク 江尻道埔 金三圓也北田ハル 吉村ナスノ 百太 光菊 福助 小染 小田鹽 北村路子 金二圓也秀島勝緒 村尾正三郞 河相千代 石川八重 佐佐木キミ 常嘉 千代香 驚下ミス子 黑田仲 おそめ 笑太郞 三四治 宮本英子 小雪 深三 增田露 田中よれ子 菊治 結貝タキ子 芳奴 小六 丸葉 佐藤政太郞 金一圓五十錢也岩野岩五郞 金一圓也石川メマ 松田シゲ 道根 梁貞姬 小丸 濱水六淸 美惠子 四郞 二三若 舟子 金子義興 一琴 百子 百太郞 大西スエ きい子 丸香 へ駒 若丸 金五十錢也李盛元 金二百圓也朴興植 小計千五百二圓也 累計二千百五十圓也

▲金燦斗氏(光明書館主 本報鐵原支局長)移人事次本社平壤支局來訪

地方時論
根本的色衣奬勵策
永興支局 金浩榮

近者永興郡에서는一般民衆의色衣着用을勵行코자 郡當局은勿論 面外지다總動員으로이의實施에全力을다하고잇다 勿論이것으로써 今日에吾人의極端한 生活現狀을打開할만한 決定條件은 될수업슬것이다 어느程度의消費節約을 우리는 期待할수잇는터이다 이것으로써 多少라도消費를節約하고나아가서는 民衆生活上合理化를圖함은 時宜를適合한措置라고본다

×

이제이色衣奬勵問題가 이번에처음으로된것도아니요 同時에永興에서 創案된것도勿論아니다 이미도 數次의種類의運動이 各地에서勵行된바이엇고 또最近에잇서서는 當局者가率先唱導하야 아직것實施와實踐에努力함을보앗스나 아즉도顯著한成果를보지못하엿슴을 우리는안다 그러면이것치民衆의生活上直接利害關係를가지고잇는 此種運動을 當局으로서奬勵가잇슴에도不拘하고 豫定의成果를엇지못함은 무슨理由일가?

×

무릇우리가 白衣를着用케된原因은服裝의禮節에白衣着用이한緣因으로되여진례로부터라고생각한다 服裝에는반듯이白衣着用을必要로하는것이라면 色衣着用할겨를이업슬것이다 父母祖父母의服喪은勿論 國喪及其他의服喪을合計해보면實際에잇서 色衣를着用할期會가업섯슬것이니 그럼으로써一般은 차츰色衣와는緣이멀어지게되야 이것이해를거듭하는동안必竟今日에至하얏슴을우리는推測할수잇다

×

如斯한原因에依하야由來된慣習은아직도 그대로存續되야옴은아니라現在에도 地方民의大部分이 白衣着用을服裝의第一義로認하고이를無意識的 또는慣習的으로實行하고잇지아니한가 이것이야말로 今日의色衣奬勵運動에잇서서 最大한支障이니 그럼으로써吾人은 무엇보다도먼저一般民衆으로하여금服裝에잇서서 白衣着用의慣習을 廢止하고 그觀念을打破케함이 色衣奬勵의重大한要件일줄생각한다

論보다證據 皮膚病退治 데-무水
자랑스런三大作用

◉殺菌作用 皮膚病의菌虫을殺滅하야가려운압픔의苦를덜게

◉消毒作用 患部의毒素를分解消滅하야內攻안케消毒함

◉收斂作用 患部를건전하게하야奇妙하게빨리낫게함

새로운威力

從來의흔히잇는平凡한皮膚病藥은팡조에効驗이업다고世人이不滿足을늣기고잇슴으로 皮膚病退治를目的하야高級藥데-무水가나왓습니다 데-무水는左記皮膚病一切에對한새로운大威力을오래동안頑固性에도着着實驗하신後一日이라도빨리고치십시오初期顯症은더욱쉽게낫습니다。

◉特長 안쓰리고、안압프고、內攻안코、냄새업고、더럽고、눈에안띄고、用法簡便하며 쉽사리낫는다

◉拔根塞源 모든病을곳침에는、먼저그根源을찻고그源을막지안으면안된다、頑固한黴菌의寄生이、皮膚病의原因인것을생각하면、더욱殺菌力이만흔皮膚病退治「데-무水」가唯一한良藥임은말할것도업습니다。

◉迷信打破 皮膚病을退治하면드리허좃치아타는등의迷信時代의傳說에속고잇는분이往往이잇스나殺菌解毒作用이特히優秀한「데-무水」를바르면淸爽感을늣기시며이에迅速하게皮膚病退治의目的을達합니다。

◉主治効能 ●마른옴●옴부스럼●무좀●음●태독●헌데●짓무른데●가려움●부스럼●어루러기●버즘●癜風●腋臭●여드름●죽은깨●瘡●쇠달린데●불동된데●肛門헌데●땀띠●버짐●모기、각다귀、빈대、벼룩等의●皮膚漏等皮膚病一切

皮膚病은連히고치지안코면全身에蔓延하야皮膚呼吸의障害가되며、血液을汚化하야、意外의餘病을이르키는등、三大作用을備한化學的藥用「데-무水」를꼭쓰시오、빨리爽快하게退治하십시오。

界의好評은非常하야全國到處藥店에서斯界의記錄을破하는勢力으로팔리고잇슴니다。論보다證據 꼭一甁을써보시오 데-무水定價三十錢●五十錢●一圓●二圓●送料內地六錢 全國到處藥店에서販賣함、萬一品切時에는代金을直接送付하야 左記發賣元에註文하시면即時送付함。

模造藥만흐니데-무水라고指名하시압

發賣元 東京市芝區田村町六七 電話芝一八七四番 振替東京六〇一〇〇番 東京藥院本店 大阪市赤十字病院前 電話南一二四六番 振替大阪五〇八一八番 東京藥院支店

毛生藥 フミナイン 五十錢 九十錢 一圓六十錢 三圓

田中醫學博士의創製藥으로毛根部에殺菌、興奮、發毛、育成의各作用을兩處로주어奇妙히生毛케하야 脫毛를막는다。禿頭、若禿、薄毛、拔毛等모든毛의不足한분과 보기싫은분은곳試用하라●仔細한說明書는前記東京藥院에申請하면進呈함 全國各藥店에잇슴

亂麻가튼時代相

黃金의압헤는 人倫과義理도沒却

咀呪할骨肉相爭에對한 社會各方面의意見

황금(黃金)! 황금! 돈압헤는 인륜(人倫)도의리(義理)도업다 형제(兄弟)와부자(父子)조손(祖孫)부부(夫婦)간의 재산상속(財産相續)문제로 골육간의 소송이속출하고 문중(門中)과 종중재단과 재단간의분쟁이 끗칠사히가업는것이 근일조선의일시대상(時代相)이다 이제경성지방법원(京城地方法院)에 계속되어잇는 현저한사건만으로도 수십건에 달하는데 한창수남작(韓昌洙男爵)집의 재산분배문제를비롯하야 철원(鐵原)백만장자 고계하(高啓河)의유산상속문제 시내김정석당(金鼎石堂)집의 유산상속문제 리인봉남작(李寅鉻男爵)과 조중인(趙重寅)부처간의리혼(離婚)사건등은 가장현저한것으로 이런문제가속출되는것은 ○○○○도(○○○○○)사회에서 피치못할사정이겟스나 유독히조선에 그런사건이 만흔것은 과도기(過渡期)조선의 특수한사정도잇고비단 한가정과 일개인의문제를흥미의이야기거리를 삼는다는것보다도 일반사회문제로서도 중대한것인바 이에대한 각방면의 의견은 엇더하며 또한 사건의특징은 무엇인가여긔에 그일단을보도하야일반의비판에제공하는것이다

醜態演出하는 事件內容大略

무주재단과가족관게 挾雜輩가居中亂舞

조선에친족상속문제로분규가만흔등중은 주인업는 재단(財團)이나 착잡한가족간의 경쟁이원인되어 거긔에 변호사(辯護士)와『브로카』등의수만흔협잡배가등단하야가진추태와허비협극을연출하는중 그일면을 엿보기위하야 근일에문제되는 몃가지를간단이소개하면다음과갓다

▽……△

시내장사동(長沙洞)방씨(方氏)의미망인(未亡人)김정석당(金鼎石堂)은약사천석의재산을소유하엿는바 작년에 세상을떠나자 유산의 상속문제로양손(養孫)과딸과친족간에서그류산쟁탈이문제되여잇고

▽……△

전리왕직장관(前李王職長官)한창수(韓昌洙)남작은역시약사십만원의재산을가지고잇는중상사는정신병자인중에승중손(承重孫)도업슴으로말미암아차자와서손녀(庶孫女)간에서문제가 일허나 골육간에고소를 하는등 형사문제까지이르키고잇고

▽……△

철원고계하(高啓河)집에는역시자상속인이업시호주가사망한후로후견인(後見人)과재산관리인(財産管理人)이문제가되어 소송이 계속되어가는중이며

▽……△

리인봉(李寅鉻)남작은표면으로는 부부간의 리혼(離婚)문제로 가정풍파를 이르키고잇스나 그리면에는 재산문제이외에도 매거하기 어려울만치착고각종의극이연출되니동류의사건은더욱하는현상이다

典當舖에反映되는 朝鮮人의沒落相

貸付金額二百五十萬圓 京城市內質屋統計

일반 경성부민의 서민금융긔관으로써 그의독자적 존재가치를 발휘하는 전당포(典當舖)는 금번구월말 현재 일본인백조선인일백삼십 합이백삼십처로써작년십월일일부터금년구월말까지의업적을보면 대부구수(貸付口數)가일본인 십이만칠천륙백륙십일구에 대부액이 일백칠십삼만팔천원인데회수액(回收額)이 일백삼십오만팔천원이오조선인전당포의대부구수 는 삼십이만이천륙백이십오구인데대부액이팔십오만 칠천원이요 회수액이 칠십삼만사천원이다 이리 이것으로보아 조선인의 대부구수가일본인의 대부구수보다 삼배나되는데 대부액으로는 조선인이일본인보다 반액밧게 되지안는것으로보아 조선인의 입질(入質)하는것이 얼마나 갑이헐한것을알수가잇스니이것으로새로조선인의 경제적몰락을 엿볼수잇스며또한 일본인전당포에 입질하는것도 조선사람의 물품이대부분으로 전당포영업도 일본인이그권원을 차지하게되는것을 알수잇다

貸付額의漸減은 經濟逼迫의證左

貸金業者의貸付金으로본 京城經濟界의現狀

이제다시 경성부내금융업자(고리대금업자)등을보면일본인이 사십이인이요조선인이팔십구인 으로합 일백삼십일인인데 일본인의 대부구수는 이천일백칠십오구인데 대부액이 일백십삼만팔천원 조선인의 대부구수팔천 팔백구십오구 대부액이 사백삼십칠만륙천원인데 년년히이대부액도 감소된다하니 전조선적으로경제적 핍박는 이금융긔관에도반영되엿다는것이다

死刑求刑이 無罪로判決

◇증거가충분치안타고 被告는堤川李寬圭

충북제천군리월면 사곡리(堤川郡梨月面砂谷里)리관규(李寬圭)(三六)는지난이십구일 경성지방법원민(閔)검사에게서 사형(死刑)구형을바든중금오후동법원적(赤)재판장에게서 무죄판결을 바덧다한다 사형구형까지밧게된혐의는 피고 는소화사년사월이십일일에 시흥군서면박달리(始興郡西面博達里)에사는동리김명운(金明雲)의아들김상봉(金上鳳)(九)을○○한후에살해하고 또소화오년 오월삼십삼일에는시내의천동(義鍾洞)삼십삼번지에림춘성(林春成)(一三)이라는아히를○○하고살해하얏다는

驅逐艦「早蕨」沈沒

폭풍우때문에

【東京五日發電】 구축함조령(驅逐艦早蕨)는복주(福州)해중에서폭풍우로인하야 표류하든중경사되여 침몰하얏는데 승원칠십명중 십사명만 구조되엿는데 가라는 방금구조에 노력중이라한다 그리고이구축함의 배수량은구백돈으로 대정십이년에 준공된것이며 함장은 해군소좌문천건오(門川健吾)씨라한다

僚艦三隻이 救助中

【東京五日發電】 마공요항부(馬公要港部)사령관으로부터의전보에의하면오군항(吳軍港)으로부터마공요항에순항중이든구축함조령(驅逐艦早蕨)은오일오후두시대만부귀각(臺灣富貴角)북방약백해리의해상에서물결로인하야 표류하든중인데 가터가구조중이나 오후네시까지 구조된자십사명이라한다마공요항부에서는 순양함 북상(北上)오십령(五十鈴)을현장에급행식히어구조중이라한다

貴한財產을 有効하게活用하라

社會側 某氏 談

조선에 재산상속과 친족간의문제가만흔것은 돈가진 사람이첫재 자긔리익만 취하다가그런일이 이러나게됩니다 될수잇스면 재산을사회공익(社會公益)사업에긔증한다든지기타여러가지로 효과잇게 활동할 방법이잇는것을 너무우매하고 자긔리익만 밝이다가그런 불상사를 이르키는것입니다 될수잇스면 우리는그런재산은 사회사업에 리용하도록할것이오문제를이르키는변호사(辯護士)와『브로카』들도주의할일이라생각합니다」운운

信託制度를確立 辯護士 楊潤植氏談

여러가지 원인이 잇겟지마는소위『인테리』들이직업은업고돈도업는관계로 사건을 맨드러사긔협잡배와『브로카』의노름을하는것입니다 그것의 근본적개혁에대하야는사유재산제도(私有財産制度)의현사회인만치경제긔구(經濟機構)에변동이업는한에는 엇지할수업는 사정이겟지마는영국(英國)의신탁제도(信託制度)가튼것을실시하야재단법인(財團法人)과가티주인업는재만흔재산은 신탁하야일반사회사업에리용하도록하는것도 한방책일것입니다

相續法制定이 急先務 辯護士 辛泰嶽氏談

친족상속(親族相續)문제에대하야는조선에서여러가지사정으로 문제가만흔중에 중요한원인은 친족상속법(親族相續法)이 제정되어 잇지안흔 까닭이라고생각합니다 재래에조선관습(慣習)에의하야고등법원판결례(高等法院判決例)로써친족상속문제를해결하야왓스나 관습이라하야도 일정치못함으로 도리혀 문제를이르킬만치되어잇습니다 그리고돈가지고 잇는사람도 반성할필요도잇지마는 우리법조계(法曹界)에잇는 사람의의견으로는무엇보다도 먼저 친족상속법을제정하는것이 가독(家督)과재산(財産)상속문제해결의일단이라고생각합니다」운운

充分研究後 統一發表 野村判事談

조선친족상속에대하야성문적연구를하고 사계의권위이며 현재고등법원의사무에서만흔사건을취급하고잇는 야촌판사는 다음과갓치말한다

조선에문중재산이만흔것은사실입니다 그원인과 대책등에대하야는 현재의 나로서는이러타발하기어렵습니다 그방면에대하야는 연구중임으로 충분한 재료를모으고 복잡한것을 통일하야 발표할려고 합니다 들겟습니다

二萬五千年前의 熱帶產化石發見

【富山電】 부산고등학교 금촌교수(富山高等學校今村敎授)는부산현(富山縣)의지층(地層)을연구하든중 부부군팔미정실목촌 산전촌(婦負郡八尾町室牧村山田村)일대에서만흔[illegible])의화석을나수발견하엿스며 또부산만(富山灣)에서는인도양(印度洋)에서나는 유공충(有孔蟲) 『류비가이아』조개 『어페추라나』조개의화석을발견하엿다 이로써부산일대는 태고시대에는 열대지방이든것이 입증되엿다는데 금촌교수는지금부터 약이만오천년전에는 혹독한 열대지방이엿다라고발표하엿다한다

生死線을彷徨하는 李洙倬母子의運命

금월중순경성법원에서공판 關係者十三名은釋放

전북익산(益山)백만장자리건호(李健鎬)독살사건으로 그의아들 리수탁(李洙倬)과 그의처박소석(朴小碩)은 친부독살혐의로 기소된후 서대문형무소에수용되어 이래칠년동안을 미결에서 생사선상(生死線上)에 방황하고잇는중 리건호의 백만유산을 사긔횡령하엿다는혐의로 윤태진(尹台鎭)리계장(李桂長)등 십삼명은 전주지방법원예심에 계속되어잇든중 지난이십구일에 모다무죄석방되엿다는바 이사건은 리건호살해사건에도 증거관계가 밀접하고 또그백만유산을 중심으로한 형사(刑事)문제는 무죄로 되엿스나 다시 민사(民事)로 소송을 진행하겟다하고 리수탁모자의공판도 금월중순에는 경성지방법원에서 개정되리라하니 만인의 주목을 모흔동사건은 엇더케귀결될는지자못흥미를끄는것이라한다

東亞通航의 伏木丸出帆

【大阪】 사만의회원을가지고 도항로동자의 편의를위하야 일상분투하는 동아통항조합(東亞通航組合)의배복목환(伏木丸)은몃달동안 수리중으로 항행치못하다가지난일일다시 대판제주도간(大阪濟州島間)항행에취항하엿다는바도항로동자의편리를도모하기위하야 부산완도 목포하며 손님는실비도 대판부산간은오원 대판제주도간은 륙원으로 십전임으로도 부산서 대판이상여행하시는분은 려비도 절약되며매우 편리하리라하며 더욱이도항로동자의 협정으로 임운배인만큼 일반대중의 만흔성원을바란다고한다

◇엡웟靑年討論會 동대문교회(東大門敎會)엡웟청년회 종교부에서는 다음과가티 오는칠일에 토론회를 개최한다

◇時日 十二月七日午後七時
◇場所 東大門敎會堂內
◇問題 現代基督敎發展에는 (可)理想이냐? (否)實行이냐?
◇演士 (可)尹昌德 閔濬鎬 (否)洪承甲

泰山을두고盟誓하든 疑問의夫婦約束

═장안사의느진종소래울려올때 시드른청춘의정서가다시소생═

◇政界結婚에싸진李貞淑哀話

그들이 장안사(長安寺)에잇는동안에는퍽도행복된날을보내이게되엿다

그어느날 의하로!정웅과 리정숙과는 려관녀측한방에안저서 담소의꼿이 피엿든때다!정웅이돌연안마대뭇는말이다!『방무길씨에게증인선님이잇소』 처음에는별안간놋는것이 이상하여그러치안엇다고하엿지만 나종생각한뒤에 부부간에 못할말이무에잇스랴하고다시뭇시도안는것을 증인선님이 잇다고하엿다 그때정웅은 그럼그럼중머한사건에 증인으로 섯스면한일이백석토지를보수로바더오겟구려! 아모런 말이든

부부생활 을할우리로써 비밀이잇서서야 되겟소어되이약이를하시오!그러나리정숙은그럼보수바들약속도업섯거니와 바든일도업다고 말하엿다한다 그러나 정웅은이일이위증 (僞證) 이된는날엔징역이년은편치못하겟스니장내이것을변명할 자료는 만들어두자는것이엿다 그리하는데는방무길에게 편지를 하여두는것이올타고하는것이다그러한뒤 정웅은 편지내용을쓰어서 그대로써보내라는 것이다!그내용을보면 『나는듯고본일도업는것을 언니의 가르키는대로 거짓말을 법정에서되는대로 말한것은 후회하기짝이업습니다아! 만일저편측에서 위증고소를 준비중이라하니 만일위증법으로 조사당하는때는 그선후책을 엇지할가요 거짓을가라친 언니이니이것도좀가르처주서요』 이러한것이엿다한나 그러나 천연사실과다른것이라한나

◇**그리하야** 그편지를밧을 거절하엿드니 정웅은남편의말을듯지안는사람과살수가업다고 최후의선언을 하는것이다 이러가를 수범이지나는사이에 그두사람은 서로싸홈빗으로보내게되는것다 그리하야다소불안한커긔압이 그들두사이를싸고돌때동반해온그의부하직원이가종재의역을하면서그리면제가말승하는대로써보십시오하는것이다그것도대동소이한것으로 하는수업시리정숙은 이것을써서 방무길에게 보내엿섯다 이편지는곽철이가우편으로붓치나고가지고나갓스나 나종알고보면이것을가지고 간것이 안이라한다그리하는동안이주일간은낫다장안사에서의이주일간은평화와행복속에 그러나 불안한커긔압속에이두청춘남녀는장잣하일삼녹엽을 아지도못하는사이에보내엿섯나

◇ **팔월십오** 일…그들은장안사든떠나온정리(溫井里)로가게되엿다…… 금강의 절승이 그들의행복(?)된 이려행에 고달분놈을 그얼마나위로햇스랴!발가는자욱이모!도원경이오 구버보는곳이 모!도승지인지라! 더구나 만월(滿月)의단심속에 청춘남녀의두근거리는사랑을속삭이는이려행이 얼마나깃벗스랴!마아인!명경대를구비몰며는누구나다리를멈추고이절경에반하지안흘사람이업슬터이나이리하여 리정숙이도 이곳에서 그와 긔렴사진(寫眞)을찍자고하엿다…… 그러나 정웅은 사진찍힐것을 주커하는것이다! 그리다힘수업시 찍힌때면 농립(農笠)을 폭눌러쓰고박혓슴으로도 그의인상을 알길이업시 만드럿섯다한다

◇ **세월은흘** 른다……그리하여 팔월도 어느듯서드럿나!하로는 정웅이가 서울수택도다수리되엿스니 이제는 상경하여 결혼생활을 하자하여구월일일 그와갓치 행복스런사랑의보금자리가 엇던곳인가하면서 서울에 발을드려노앗다서울에발을드려노차곽철이는정(林町)이백십육번지로인도하는것이다그리크지안흔집이엇만 아담하게수며노흔것이상실히엿나 그리하여

◇ 그러나 누가뜻하얏스랴!서울온지 사흘되는 구월오일!볼연이 본정경찰서에서 형사하사람이와서동행하자는것이다! 이게웬일인가하고 본정서로갓섯든것이 위증고소(僞證告訴)로써 심문한다는것이엿다……즉이것은방승합의모친 김청규가 위증죄로써리정숙외수인을 상대로 고소를본정서에 제기하여 심문되는것이엿나……

◇ **결혼의행** 복되남이깨지자가는곳은경찰서류치장……수일취조를 밧고 구월구일에나와보니 림정에서 기달린줄알엇든 정웅의 그림자는간곳업고 쓸쓸한 공가가그를기다리고잇슬뿐! 그리하여 분함을참지못하여 김청규, 정웅, 곽철조종우(趙鍾遇)(중매인)을상대로 지난구월십이일 종로서에무고, 유인죄로써 고소를제긔한것이다……

◇ 리정숙의고소장에나라난사실을보면 권리와 갓거니의리정숙외수인을 무고한죄로 방승합의모친 김청규가 본정서에고소한내용은 그렁엇더하든가?(계속)

中間的 ◇入場無料

物價騰貴로 다시올나라는『택시』의料金

營業者側猛運動

외국위체(外國爲替)가폭락되면서 각종물가가 다시올으고잇는중특히자동차의생명이라는『개솔린』등은 폭발내지 십할식이나폭등하여현재의자동차영업자들은종래의료금으로도커히영업을계속하여나갈수업다는말이만터니근일시내의『택시』영업자륙십호(자동차이백오십대)의모임에서도 그간일원의『택시』료금을십원으로내리엇든것을다시일원으로올려야겟다고하야우선비상식진정으로동영업자협의의백석암(白石巖)씨등제명이경긔도보안과일삼(一杉)과장을방문하고전후사정을 진정한바잇섯다 이에대한영업자측의말은

자동차관계의각종물가가폭등하여종래의료금으로는도커히차를운전할수도업고명춘에는새로차를사드릴수도업스니부득이료금을올려야 영업을계속할수가잇나현재운전에는매다님 이십전식인데 한번나가면왕복하야일가량됨으로일원바더도손될념려가잇다

引上은不利 監督當局의談

그러나 이에대하야 감독당국의말을듯건대 자동차 영업등에 료금을올리고내린다는것은 극히문제인데 승객이 만흔때에는올리어도 관계치안치만은 승객이더적은때에 올리면는 승객이더적어질것이다 더구나 근래와가튼 불경긔에 올린다면오히려영업자에게불리하지나안을까한다

間島의森林中에서 鮮銀券數萬圓僞造

그중약천원은조선내에서사용 犯人十一名을逮捕

【間島五日發電】 룡정령사관(龍井領事館)경찰서에서는사일 어란해령(於蘭海嶺)삼림중에서 조선은행지폐 십원권(朝鮮銀行紙幣十圓券)위조범인 열한명을 검거하얏는데 동판(銅版)으로 이미수만원이나 인쇄하얏고 그중약천원은 조선안에서사용 되엿다하며 더욱대대적으로 위조를계속 하려든것을 자백하얏다

나어린雇女에게 慘酷을極한虐待

인도상그저두지못할일 女主人細川의惡行

부내초음정(初音町)사십륙번지에서음식점영업을하고잇는세천(細川)미치에(?)라는녀자는황금의 눈이어두엇든지 작년십일월경부터 동소에다 음식점을버리고 하필구(河弼九)(一七)이라는 조선소녀와 안본문자(岸本文子)(一七)장전정자(長田靜子)(一七)등에 세어린 소녀를두고 극도로학대를하며 억제로매음을식혀서 사복을채울뿐외라 밥도 갈주지아니하고 수박껍질로죽을 쑤워서 국화(菊花)꼿을 복가서 반찬으로주는고로 소녀들은 주린배를 못참아 손님에게서어드는약간의 금전으로 우동을사다가 네수여다 개여먹는다는등 인간으로서는 참아 못할잔혹한 학대를 하얏다고한다 그뿐아니라 세천(細川)이가 출입할때에는문을 철갑을하여서 감금이상의생활을 억히엿스며 소녀들의 부채는 날마다갈허감에도 불구하고 세천이가 여러가지수단으로 착취할핍으로 부채는점점부러감뿐이여서 소녀들은 지옥과갓흔생활을 하고잇든것을 본정경찰서(本町署)에서탐지하고세천(細川)이를잡어다가엄중히취조한후 사긔공갈(詐欺恐喝)매음용지(賣淫容止)라는죄명으로검사국에송치하엿다한다

天道教批判會

여섯가지결의문

천도교정체폭로비판회(天道教正體暴露批判會)에서는 삼일제이회총회를열고 여섯가지 결의를 하엿다하는바 그결의문은다음과갓다

◇決議文

一、天道教는儒佛仙三教와鄭堪錄을混合하야觀念論에그起源을두고常時大衆의自然發生的反抗心에投機迎合한反階級的集團으로近年에다시唯物論的思想의加味를試하는一種의折衷主義的傾向으로써그들의政治的機會主義의理論的根據를맨들고잇다

二、天道教는階級協調와民族改良主義에그政治的基調를둔所謂『當面實際利益』이라는標語로써無產階級運動을阻碍하며大衆을自○運動의陷穽에로誘引轉落시킨다 目下그들의農民社、勞働社、京城青年會、共生組合等은모다그의陰謀的所産이다

三、天道教는民族的브르조아지ー의直接的代理人인上層小브르조아지ー들上部××群으로하고農民及勞働者、靑年、學生等一般勤勞大衆을그下部의被××群으로하야構成體이다그럼으로그들××群의罪惡을大衆의面前에暴露하고그影響下에勤勞大衆을覺醒解放케함이우리의任務이다

四、天道教가階級協調에結附되는實際利益의旗幟를들고朝鮮運動의領導權把握을主張하는것은朝鮮運動을改良과妥協에로轉落시키는것이다그럼으로今般新階段誌에天道教領導權反駁은階級的理論鬪爭이며此에對한天道教의暴行은無產階級에對한파쇼行動으로認定한다

五、青友黨의決議와갓치新階段誌의 天道教領導權 反駁文中『貞女의탈을쓴賣春婦』라는文句를反駁文全體와分離하야無條件의『侮辱』으로强言하는것은領導權主張의妄想을大衆의耳目압헤掩蔽하고自己敎徒로하야금該批判의盲目的宗教感情을煽動하는것이다

六、天道教의首領輩가그手足인青友黨(新派)을使嗾하야그들에게暴行을當한團體와및本會를中傷、또는抗拒하면서『民衆運動團體와의眞摯한友誼를尊守한다』는詐瞞的言辭로써새로운秋波를보내는것은소삼스러운그들의暴行으로因한階級大衆의憤怒에恐怖하야大衆的攻擊의鋒鋩을逃避하는同時에彼衆의正體를自體民衆運動團體다는假裝속으로隱蔽하려하는奸惡한手段으로認定한다

天氣豫報

晴一時曇

대륙의고기압은그형세가강하게되야조선에미처왓스나대부분방면에는쾌청에약한거긔압이잇다전조선일반으로천긔는조흐나조선의기온은어제아츰보다조곰낫다명일도천긔가조코치웁나

昨日 氣溫 最高 五度七分 最低 零下〇度二分

◎小資本으로職業案內 自古로失敗업는好事業

本所는左記와如히多年間製造販賣中製法及各種原料를祕密守하옵니가社會奉仕의意로紹介하오니西海工業界有意諸氏는二錢切手를添送하면懇切히指導와各種原料時價表를無遺送呈함

◎洗濯用石鹼◎食酢の素◎洗髮達◎粉末石鹼◎サイダ◎速製醬油◎苛性ソダ◎イチゴ◎此種類의製造事業은濟衆生活에安全을證明함 但商業販賣外交員募集함

京城府壽松洞一三五 榮信社工務所 電光一二一四番

淋疾 梅毒 ―廣告品進呈―

淋疾과梅毒이나」氣血不足等에各症으로世上에서좋다는藥은다써도去根되지안는分은」近日에새로取拔케된本莊의新藥을試用評判해주십시요!!이藥等은祕傳祕方에다가獨製名藥을合製한것으로」以上에病치고서는如何한惡症이던지이약을쓰기만하면」곳消便이몃番부터고뒤밋처死血等ー不淨血液이만히나오고서는卽時씻슨듯시全治되고다시는更發치안케됩니다ー萬一에本藥을써서去根되지안는分이잇스면藥價는返呈커나ー몃百圓에라도責任지고無料로去根되게하여드린다는계약서까지藥과同送합니다 (림질약去根用五圓 매독약去根用五圓 기혈부족약일제六圓送料各劑五十錢式」京城仁義洞百一番地二號 品藥莊」神奇한藥効를宣傳키爲하야先金注文하는分으로百名爲限하고藥에原材料갑만이以上에代金等보다倍나더밧사고効力도一層特殊한비매품인實價用特品으로進呈합니다」直接오는分에限하야特別히나」又는藥價밧지안코드리기도합니다

月刊 아이생활 十二月號 特大號

壯觀 好評 送年感크리쓰마쓰 二大特輯 其他滿載

무슨이야기를하시오?

甲「아이생활」이 웨달마다 絕版이됩니까?」
乙「그걸몰으시오」
甲『좀사서히이야기해주시오』
乙「그러지요、아이생활을 맨처음대하면 재유명한 그림이 가지가지들어잇고 또한교에서 못듯든 조선역사 이야기는 참말로과학한답니다 엇던때목은 털우도 분에서 주먹예엽이다홍오고흑시는 시어상쾌하야아이쓰크림맛이구요 그밧게모험소설、인정동화와상박아지만화、재미로운요회화난위성난、결케난、그러고 또매편마다 그림이 하나식들어박힌것이 어서더욱재미롭지요 그러고 보다책만보려나오면 밤서결산!절판!!하는 好評이자자하답니다」
甲「아이참 그럼은 홍락치요 이제곳주문하겟서요」
乙「그러치요 나는 발서일년대금 일원을보냇서요」

普通懸賞及팔둑時計大懸賞付 先金 一年壹圓 半年五十錢

京城府鍾路二丁目 (電話光五五七) 아이생활社 振替京城一五一五一番

一年先金注文讀者에게는美本冊子一卷無料贈呈 特割 支局大募集

말더듬이

訥言은반다시全治일 矯正案內無料進呈 京城東大門外昌信町七二 訥言矯正院

廣告

各種藥品을特別割引으로販賣及行商員을募集하오니希望하시는분은發信料二錢切手를添付하야規則書를請求하시요

가려운병

옴、피풍、습、태독、버짐、어루러기、에맘벌레증거로되는신약이오니시용하시요、만약거근치못하거나재발되면약가반환합 (정가일원) 송료십오전

京城府竹添町三丁目二五番地 半島製藥研究所

政府買上米 應募者注意事項發表

政府買米應募者의注意事項에對하야六日總督府農務課에서如左히發表하얏다

一、保證金 政府의買上에應募코저하는이는 一叺에對하야金一圓以上의保證金을要하는데此保證金은現金又는無記名日貨國債이다 保證金의受付는十二月十六日及十七日兩日에取扱함으로 日本銀行京城代理店(朝鮮銀行)에持參하야同銀行에서交付하는領受證을當出張所에提出할事 當出張所는此에依하야保證金受領證과整理傳票를내어준다 保證金受領證은保證金의還付를受할時必要하니가잘保存하야둘事 整理傳票는申込書에添付하야提出하는것이니入札時는반드시持參을願함

二、申込 保證金의提出을了한이는更히申込書에相當히記入한뒤前記整理傳票와共히提出할事 申込用紙는當所에準備하야잇슴 申込書에는各銘柄에對하야指定한標準等級과그一叺當價格及數量을記入하야 記名捺印하야係員에게提出하고서係員의檢閱이了하기外지기다릴事 申込書에記名捺印이無한것과單價數量等記載가無한것은總히無效가됨으로特히注意를願함 入札價格은各自手持米의等級에關係업고指定된標準等級에對한價格을記入할事 實際의受渡에對하야는別로揭示한等級開格査表에依하야計算하는것이다

三、買入決定 買入決定한것에對하야는當所에서買入決定書를交付함 買入決定書의交付를受한이는即時請書를提出할事 用紙는當所에準備되어잇슴 請書는正副二通을要하는데印章은申込書에使用한것을要함 請書의日附는買入決定書의日附와同樣이다 賣買의契約은買入決定書交付와同時에成立하는것인데請書를提出치안흐면契約을免하는것이라

四、倉入通知 請書의提出을了한이는指定倉庫에現品을搬入하고速히倉入通知書를提出할事 倉入通知書의記載方에對하야는指定倉庫에서問議할事 現品이入庫하야도倉入通知書의提出이無하면現品入庫의效가업스니特히此點을注意할事

五、檢査 倉入通知書를提出한分에對하야는受入檢査를行하고合格한것은合格證을交付하니合格證의交付를受하거든곳倉荷證券과共히當所에提出할事 檢査에不合格이된時는곳代品을倉庫에搬入하고다시前記에準하야倉入通知를할事

現品을倉庫에搬入한때에는잘倉庫會社에合格證을要한다 此合格證은 … 漏하기며는에次檢査에際하야倉庫積替等豫期치안흔費用을要하는일도잇슬것이니特히注意할事

六、受渡 檢査가畢了하거든檢査合格證에倉荷證券을添하야當所에提出하면此에對하야現品領收證을내어준다 倉荷證券에는決定番號 保管料負擔區分等의記載를要하며 保管料는相當히記入捺印을要한다 保管料의負擔區分의記入이無한것은一次返戻될것이니倉庫會社에서證券交付할際에特히注意할事

七、檢査費用 檢査에要한費用은總히政府에서負擔하나不合格하기때문에이ㄹ經等의作業에要하는費用에對하야는各自의負擔이다

八、證券請求 現品領收證의交付를受하거든곳米穀證券請求書를添하야當所에提出할事 米穀證券請求에用하는印章은申込當時부터使用한印章이아니면아니된다 米穀證券請求의件數에不拘하고同一人이一回의請求에對하야印鑑二通을要한다 證券請求를他人에게委託할時는따로委任狀의添付를要한다 그러고代理人의證明을要하나될수잇는대로委任의形式에依함이便宜하다고생각한다 米穀代金交拂은日本銀行代理店이면어데서든지取扱하니米穀證券請求할際에其指定代理店名을所定의欄에記入할事 米穀證券交付通知書는農林省米穀部에서直接本人又는代人에게送付하는바米穀證券은幾分늣게서日本銀行代理店에到着될것이니日本銀行代理店에서通知書를受하거든一二日後指定代理店에서米穀證券을受取할事 以上은政府買上米應募手續의大要인데詳細는그리고不明한點은當出張所에御問議하기를願함

九、委任 本人의形便에依하야手續의一部又는全部를他人에게委任한에는그委任事項을明瞭히記載한委任狀을當所에提出할事 其樣式寸法은左記에로할事

委任狀 印紙貳錢收入印

何某를代理人으로定하고左記權限을委任함

一、政府買上米穀證券受領에至하기外지의一切行爲

一、復代理人選定의件

年月日 住所 氏名印

備考 委任의範圍에依하야『申込으로부터現品受渡外지』又는『現品受渡로부터米穀證券請求外지』等各各適當히記入할事 委任狀의寸法은橫四寸五分縱八寸

朝鮮米臺灣米의 差別待遇絕對反對

特別委員會를兩當局監視 拓務省과呼應折衝

【東京五日電】米穀統制調査特別委員會는三日부터開會되어米穀統制問題도本舞臺에登場케되엇는데當者朝鮮、臺灣米穀關係者는差別待遇統制의設定에反對하야中央에向하야猛烈한反對運動을開始한一方宇垣、中川兩總督渡京中의齋藤首相、後藤、永井兩相과會見하고差別待遇反對의諒解를求하얏스며今井田總監도渡東하얏고平塚總務長官도近間東京에와서米穀統制調査會議事의進行을監視할一方拓務省과呼應하야農林當局과折衝을거듭하게되엇다朝鮮、臺灣米差別待遇反對의共通理由는如左하다

一、日本中心의米穀政策에는絕體反對하며特히日本의水田農家保護救濟키爲하야植民地를犧牲케함은統治上큰問題를惹起한다

一、日本米壓迫을理由로朝鮮、臺灣米의生産制限을行한다면將來人口食糧問題에重大한結果를齎來한다

一、植民地移入米制限의手段으로서의移入米政府買上에는絕對反對한다

▲鄕氏‖前回의臨時議會의關係上論議되는터이나米專賣는不可能하고 또不讚成이다農家의生産品을高價로買上함은一考할必要가잇다差別은不可하다

▲上山氏‖差別的으로는絕對反對이나朝、日이라기보다全國共通의統制案이며참어야할것이다發表된政府案은參考案이오委員會의空氣는差別이업슬것이다

▲拓務省‖外地米를差別함과가튼交涉은絕對로受치안키로省內意見이一致되엇다

▲今井田政務總監‖自然放任은希望하나統制案出現을避키難하리라고思한다그러나統制의內容如何에依하야서는諸君의意見을尊重하야異論을唱할터이오朝、日共通의統制는참어야할것이다

▲齋藤首相‖目下委員會에서審議中으로도結論에는達치안엇지만差別은업스리라고信한다

上山氏의案은 朝鮮에대단不利

◇…各方面에反對激勵를電報 朝鮮米擁護期成會서

朝鮮米擁護期成會에서는上山氏案에對하야東京滯在中에잇는今井田政務總監有賀殖銀頭取永井拓相朝鮮渡東委員에게 上山氏案은形式上朝日平等이나實行上朝鮮을差別的待遇를하는것으로信함 特히念慮하기를乞함 이라고打電하얏는데渡東委員으로부터곳左의入電이잇다 電報보앗다同樣으로解釋한委員會는十八日경에되기때문에賀田氏는남기고一次歸還키야懇談하고십다

朝、日共通의 統制면不可避

樂觀을不許하는 東京에서온情報

穀物商組合聯合會에서는委員이渡東하야米穀統制問題에對하야朝鮮米差別待遇絕對反對의運動을한것은旣報와가튼데委員等이米穀調査會特別委員及拓務、總督府出張所를歷訪陳情한데對한個別的意見은如左하다

▲湖切氏‖朝鮮에는近年二千萬圓을政府에서補助하고또諸稅도日本에比하야低位에잇는等實情으로보아朝鮮米에對하야差別的措置를取함은當然하다

▲有馬氏‖顯著한差別은行하지안으나國策上可하다고信하는統制에는어떠한程度참어야할것이다

▲橋本(圭)氏‖아즉問題는結論에到達치안엇스나差別的方法은안될것이다

▲靑木氏‖同上

▲馬場氏‖米穀法의延長適用이될지或은絕對統制가될지不明이나差別은업슬것이다

▲堤氏‖專賣、公定、管理等은絕對不贊成이오農林大臣이不可能한立案을한고自體가이미無理하다米穀統制는根本에잇서自然에放任할이조라差別云云은夢想이다

▲渡邊氏‖米穀統制는自然에放任하고現米穀法을適正히運用하라外地米만差別的制度를設함은不得策이다

▲橋本(德)氏‖專賣는到底不可能이다 朝鮮米에對하야差別은深慮이다

▲岩切氏‖專賣、管理에는反對이다差別的案에는아즉考慮가업다

生産者團體엔 保證金免除하라

米穀硏究會서陳情 出張所는本省에傳達

朝鮮米穀硏究會에서는會員秋山、立川、船越、戶津、山口(正賢)、三井、三浦、今村、西川의諸氏가五日午後二時부터東拓에會合하야朝鮮米買上에關하야協議한後同三時農林省京城出張所를訪問하고朝鮮米買上에關하야左의陳情을하얏다

一、買上標準價格은[illegible]地의定期市場當限의高値에八十錢乃至一圓을加算할것

二、保證金은生産者團體에는免除하고其他의商人又는個人에對하야는半減할것

三、保證金의納入及買上申込은京城一個所로되어잇스나此를各地의國庫金取扱銀行에서는受理하도록할것 그리고保證金은銀行과取引이有한者는預金으로서認하야도조흘것

四、五等品外지買上할것

五、受渡期間을一個月以上으로할것

右陳情을受理한農林省出張所에서는直히本省에傳達하야回答하기로하얏다

京仁運輸座談 實行委員會

京仁運輸改善座談會第二回實行委員會는五日午後二時부터京城商議에서開催하고鐵道局으로부터는諸富貨物主任이臨席하얏다

一、專用車積卸代行 鐵道局의方針으로서이미朝鮮運送에代行決定한今日此를變更함은不可能함으로可及的朝運과荷主의協調를圖하기로되어此交涉委員으로戶島、都築、松本、宮林의四氏가選定되엇다

二、解貨問題 右交涉委員에依하야交涉한結果決裂할時는京仁商業會議所의援助를求할事 그러고座談會는今後도存置하고必要에應하야善處하기로되엇다

粟多收穫競作 今年成績良好

一等反當四石六斗

朝鮮農會主催第三回粟多收穫競作品評會는西北鮮六道에서審査中이든바今年은各道平均하야成績이良好하야最高記錄反當四石五斗九升五合一勺으로서昨年보다七斗六合이多하고一昨年보다一斗七升四合이多하다受賞者는左와如하다

一等	四石五斗九升五合	黃海道海州	吳炳哲
二等	四石三斗八升	平南中和	柳一毅
三等	四石二斗六升五合	江原金化	李昌植
四等	三石斗七升五合	黃海長淵	崔昌守

外國硫安出入 許可制度撤廢

共販組合對策協議

【東京五日電】政府는五日外國硫安輸出入許可制度를撤廢키로決하얏다

【大阪電】硫安의輸出入許可制度는五日商工省及農林省의意見이全혀一致되어廢止키로決定되얏다硫安共販組合에서는十四十五兩日大阪에서對策을協議할터인데輸入採算은爲替二十弗로보아一屯約百十五圓이됨으로時價三圓八十錢(噸百二圓六十錢)은尙上余地가잇는데輸入採算引合値以上에는申請中인約十萬五千噸이輸入되겟고三、四、五月의需要最盛期에安心을與케되리라고보인다

株式

市勢와商況(六日)

商議工業部會

京城商議에서는九日午後一時부터工業部會를開하고同部關係事項에關하야協議하리라한다

商議役員會

商議에서는六日午後二時부터役員會를開하고退任議員의以後에關하야協議하얏다

朝、日、滿 經濟統制 座談會計劃

京城商議에서는日滿經濟統制의實現을期하야日滿鮮의代表者를京城에招待하고經濟統制에關하야意見의交換을計劃하고잇다

買氣白熱化로 新高價爆發

諸株破竹之勢飛躍

國聯總會는六日開幕이나爲替低、低金利의三重奏로큰市勢圈內에入한市勢는五日後場에躍進하야 이것도일것업시一齊新高價로買氣가白熱하야다東京電과가티雜株의採算買가猛烈하야取引所株等은도리어遲色이잇는程度임으로이市勢가얼마나큰것을알수잇다朝取市場五日後場은大活躍을演하야大引에는東新이百八十九圓九十錢으로百九十圓大關門을突破하고大新도九十圓의肉迫의活況이엇고朝新도二十五圓五十錢에躍騰이엇스며拓新亦十一圓丁에올나一齊飛騰이엇고하로밤을자고난今前場은外電大體不變이나買氣白熱하야朝新은二十六圓二十錢大新은九十二圓에續騰되엇고東新만은國聯關係其他로多少머리가묵어웟스나場面에活況하얏섯다(前場記)

前場 前場은▲東新百八十九圓丁에九十錢低寄後八圓丁에外지下押되고다시九圓五十錢에更騰되고八圓四十錢에反落大引▲大新九十一圓八十錢에二十錢高寄後一圓二十錢에弛하얏다가二圓丁에올는고一圓九十錢大引▲朝新二十五圓十錢에四十錢低寄後十錢劃으로올나가二十六圓二十錢에外지올는고五圓九十錢大引▲拓新十一圓七十錢에三十錢低寄後十二圓丁大引▲亞新十七圓丁一本이엇다

後場 後場은大阪二時五十分立會도當地三時二十分부터立會한바東新은百八十六圓三十錢에延刻하야三圓二十錢이急落、大新八十九圓七十錢에二圓二十錢이急落、朝新二十五圓四十錢에五十錢低、拓新十一圓九十錢에十錢低로各寄付後立會中이다

聯盟과今後市勢

國際聯盟總會가六日에開幕됨으로어떠한消息을傳하야如何한風動을줄지모르나年內에는別로이러타는結末이업슬것이니이것이是年內에는그다지큰材料가안될것이오聯盟問題는總體로말한다할지라도이미日本에確乎한方針이잇는以上脫退도不辭할것이다脫退된다면人氣的으로一段崩落이잇슬것이나그러라고怯낼것이업고崩落되거든도리어買目을맛볼수잇슬것이다脫退에至치안코이럭저럭日本에有利케되면斷勢一途인市勢를走馬加鞭케될것으로보아大差업슬것이다

貨幣價値變革

東新二百圓市勢는近十年이나두고强勢가熱心히待望하던것이나四五年前百九十五圓이天井이되고以來實現되지못하얏섯다말만으로라도二百圓은큰關門이오이에對하야서는强氣로서슬아린經驗이만엇던關係上警戒心이업지안켓스나單純한이생각을버리고貨幣價値變革時代이란것을생각하면二百圓이니三百圓이니가都是問題거리가안될것이다왜그러냐하면爲替低로金갑이올나서紙…

朝取新株飛躍

東新等日本主力株가破竹之勢로暴騰됨을일어朝取新株에對한買人物도稍稍하야依然人氣를呼하야서는朝新에對하고今前場은드되어二十六圓丁에外지飛躍을示하얏다大體에잇서東新大新에人氣가적은것이事實이나이제冷靜히생각하면朝新은비록騰貴의幅이東新大新等에比하야적고그步調가遲鈍한터이나證據金과의比例로생각하면東新等에比하야穩健着實한朝新이安全性이만코또한利得도相當한터이다前週低價에比하야東新은十二圓方高인데朝新은四圓高에不過하니…

株―界―六―感

◇新甫부터뛰기시작한市勢가작구뛰니 東新도勿論뛰지만大新朝新拓新等이모다飛躍

◇年末市勢로는좀넘기도하다그러나市勢에浮調가업시穩健

◇東京에서는東新가튼投機株보다도雜株의採算買로人氣가東新에는적은모양、이런點이普通時의所謂큰市勢와는달다는것이다

◇朝新은十錢식十錢식올너바닥은鍊筋콩쿠리드가티다지고올느니 미듬性이만타

◇聯盟總會開幕으로 제네바電報가말성거리이겟지만케아모리한들부스큰탈이야잇슬나고코우슴치는格

◇飛付買는勿論禁物波라押目을買하라 우슴의소리로라도말자고는말어라

東京株式沸騰

熱狂的買氣로 雜株의採算買

【東京五日電】白熱한物買熱은衰退의模樣이업고株式證券界는騰勢의一途를取하야休會後의五日은熱狂的買氣로市勢가沸騰되어立會引繼하얏기때문에前場中途休息하고後場은休會에至하얏다即各事業會社의好轉과共히配當의復活又는增配豫想에依한採算買가熾烈케되고特히長期의製絲株는新潟鐵工의十圓高를筆頭로戶畑鑄物等이一齊히三五圓高를示하고其他紡績株도二三一二圓小高된一方國債도雜株高를映하야佛貨四分利를短期新東은人氣를雜株에빼앗기어百八十七圓九十錢外지잇섯스나先月末의高値를拔치못하얏다

月三十日에七年度下半期를終하고來二十六日第二十四期營業報告其他로를하야總會를開催하기되어四日午前三時부터取引所에서役員會를開催하얏는데이번本期總取引高는二億九千二百三十一萬一千兩에達하야本期總益金四萬三千圓을得하고金額後期에繰越하기로決定한模樣인데最近의業績이繼續하야持續되면次期總會에서는自然株主配當問題가일어나리라고觀察된다

禁酒法撤廢案 否決로株急落

【紐育五日電】今日의紐育株式市場은前場은弱氣의買埋와小麥市場의昂騰으로强調이엇스나下院에서禁酒法撤廢案이否決된때문에急落되어關係株(酒에關係가잇는株)는痛傷을受하얏고『스퀠』은三十弗二分의一로不變아나콘다八分의一弗低인八弗이엇다

算定代引日步

株名	算定	日步	代引	取組
朝取	五五、〇〇	逆二厘不足〇	八二、三九五	六、三四〇
朝新	二五、五〇	[illegible]	[illegible]	[illegible]
紡	[illegible]	[illegible]	[illegible]	[illegible]
朝新	八九、〇〇	[illegible]	[illegible]	[illegible]
大新	二五、〇〇	[illegible]	[illegible]	[illegible]
鐘新	[illegible]	[illegible]	[illegible]	[illegible]
安取	六〇、〇〇	[illegible]	[illegible]	[illegible]
東取	一六〇、〇〇	[illegible]	[illegible]	[illegible]
殖新	[illegible]	[illegible]	[illegible]	[illegible]
拓新	一三、〇〇	[illegible]	[illegible]	[illegible]
東新	一八〇、〇〇	[illegible]	[illegible]	[illegible]

主要株取組高

◇朝取(賣方) 成濟五〇 松山一〇 立山三〇 (買方)賣八〇 京證一〇

◇朝新(賣方) 櫻井二〇〇 白井…

◇大新(賣方) 櫻井一〇〇 白井三〇〇 田道六〇 立山五〇 松山一、一三〇 古野一、〇〇〇 泰七二〇 山口三二〇 京證二八

◇東新(賣方) 白井五四〇 企業三〇 德泰四〇〇 山口一〇〇 京證一、二三〇 成濟一四〇 古野

◇拓新(賣方) 櫻井三九〇 白井六〇 德泰一七〇 企業六〇 山口七〇 京證五五〇 成濟四〇 松山

期米 先高後低

前場 昨後場阪地二十四圓八十七錢止와共히廿三圓三十九錢에場을止한當市場은今朝에入하야阪地初付二十五圓五十九錢인二十丁高로場을始한後阪地四圓八九十錢臺로反落하야操合하다가結局七十八錢에止場함을伴하야四十二錢에最低價로當을止하얏다

後場 後場은二十二圓三十八錢에四丁低로始場後二節十一錢에暴落되고三節二十一錢四節二十七錢에更返이엇스며五節二十六錢으로六節二十一錢에떠러지고二十錢에歎調止場하다

株活躍米底强

昨今期界는阪地二十五圓二十錢當地二十二圓六十錢臺의高價를示한後更伸할餘力이업시多少의反動落을告하엿스나보기조케滑落을許하지안코醜態에傾하는兵하고도似而非的의形勢로底迷할뿐이다要컨대米의自體는보나外環境의情勢를보면今日에開會되는聯盟總會의空氣가依然日本側에樂觀을與하지아니함에도株界는如前히好感을呈하야京城東新百八十九圓臺를維持할뿐아니라米價도또한此에牽制되어容易히低…

京城延

前場 前場은二十二圓二十五錢에二十一丁高로始場後三十六錢에反落되고〇九錢갓다가〇八錢에外지올나에止場한바賣買高一萬五千三百石이다

後場 後場은二十二圓十錢에一丁高로始場後二回二十二圓이엇다가二十一圓八十二錢이고三回九十錢으로八十錢에低落止場하다

堂島情報前場

【大阪電】朝鮮側 東京側 正米側地場日前側中東側西側田中貞의賣에對하야中東側中爲地場建違側來客側等이買하얏다

仁川穀物廻着(六日)

◇船便‖正租五、六〇七石▲玄米二四四叺▲大豆八二〇叺

◇汽車便‖正租俵八一、一四三俵叺入七、五七二叺▲玄米七、三一叺入九二二叺袋入一、〇〇〇袋▲大豆九、一〇一叺

米―豆―餘―話

◇仁川의正米는이제야비롯오本格的出廻를示하는듯시若干增加를示한다

◇그러나此는小農家의不得已한賣物에不過할것이다中農以上은依然賣惜하는光景

◇米의事情만으로는當分天井을내엇다고할수잇스나環境의事情의低落을許할는지가疑問

◇株價는今日開會되는聯盟總會의依然樂觀不許함에도不拘하고反히頑强

◇國際總會의空氣가日本에不利하다할지라도短時日에엇나지아니할것임으로當分小康的氣勢로持續될모양

◇落치못한다 聯盟의結果는何時日에엇나지안코越年後에外지遷延될것임으로그間의諸物價는政治的根本方針에基하야底迷不振의現象을維持하기가十居八九일것이다

各地正米

◇京城頑强‖高價猶突買로警戒閑散이엇스나期米의累進高로人氣大槪頑强하고産地도賣는引締하는便으로三等二十一圓八十錢、四等二十一圓五十錢이엇다

◇仁川一服‖期米頑强이…

◇群山引弛‖…買氣一向不振하고出廻續하야低値好로傍觀하야고利喰賣物로一二十錢引弛로時勢三等二十一圓九十錢四等一圓六十五錢이엇다

◇釜山上放‖出廻六千五百叺로本期米와環境의好轉으로日本側의假需으로占據買가呼하야氣配四十錢上放하야三等二十二圓二十錢四等二十一圓二十錢이엇다

◇木浦反落‖環境生活況과出廻漸高를傳하나正米는賣物豐富키때문에意外氣配가고一圓七十五錢四等二十一圓三十五錢이엇다

◇大邱續騰‖出廻四千八百五十七叺이엇스나곳鎭川의市況이昨日反發한氣先에底頑强하야氣配二十錢續騰으로三等一圓九十錢四等一圓五十錢이엇다

◇鎭南浦保合‖當用買一巡한고도로外場面閑散에陷하야産地의安定모양으로入하야氣配保合인三等二十二圓四十錢、四等二圓十錢이엇다

穀物檢査標準 査定會延期

穀物檢査標準査定會議는七日부터開催될豫定이엇스나關係職員及主要한米穀業者가米穀統制問題때문에渡東하고不在者多함으로不得已延期하기로되어來十二日부터十五日外지四日間으로變更되엇다

橫濱生糸現物市況

【橫濱電】五日後場의十俵成行約定는九百圓으로刻決定된一方新規商談도成行과同値로外合計四百八十俵의取引이잇섯스나市況濟算의保合인데다가無活氣이엇다買方의內容은三井百五十俵生絲會社百五十俵畑百俵原五十俵其他小口이엇다

速達郵便狀況

京城郵便局에서九月과十月의二個月間에取扱한速達郵便物은引受千十一通配達千六百九十二通으로前年同期에比하면引受一分配達四分의增加를示하얏다

安取業績良好

【安東】安東取引所는去十一…

株式(六日)

朝取短期

[illegible]	[illegible]	[illegible]	[illegible]	[illegible]

大阪短期

[illegible]	[illegible]	[illegible]	[illegible]	[illegible]

朝取短期賣買高

合計 七一三〇 二四五五〇

大阪長期 / 東京短期 / 東京現株前場

[illegible]	[illegible]	[illegible]	[illegible]	[illegible]

期米(六日)

朝取期米 / 群山期米 / 木浦期米 / 鎭南浦期米 / 大邱期米 / 釜山期米 / 大阪期米 / 東京期米 / 各地期米

[illegible]	[illegible]	[illegible]	[illegible]	[illegible]

朝取取組高

[illegible]	[illegible]

延取(六日)

朝取各限後合 / 京城延取 / 當限 賣買高

[illegible]	[illegible]	[illegible]

京城正米 / 仁川正米 / 大阪市中在米 / 大阪綿糸 / 大阪棉花 / 橫濱生糸

[illegible]	[illegible]	[illegible]

大阪砂糖 / 海外砂糖 / 朝鮮銀行券 / 日本銀行券 / 日本金利 / 海外經濟

[illegible]	[illegible]	[illegible]

對外爲替 / 京城手形交換 / 京城綿糸布市勢 / 滿洲各地商況 / 安取株 / 鎮平銀 / 奉天票 / 大連鈔

[illegible]	[illegible]	[illegible]